MAGAZYN BEZPŁATNY

INFORMATOR MIEJSKI

GNIEZNO

ISSN 2543-4136

NR 3 (5), CZERWIEC 2017

Park im. Kościuszki po gruntownej rewitalizacji robi wrażenie!

WIĘCEJ NA STR. 3

www.Gniezno.eu
FB/PierwszaStolicaPolski

Miasto remontuje i pomaga w remontach

Miasto Gniezno remontuje elewacje kamienic i budynków użyteczności publicznej z własnego zasobu i zachęca do tego prywatnych właścicieli. Rada Miasta na czerwcowej sesji podjęła uchwałę w sprawie zwolnień z podatku od nieruchomości budynków, w których wykonano remont elewacji.

Trwają prace remontowo – konserwatorskie elewacji i ogrodzenia budynku Urzędu Miejskiego przy ul. Lecha. Planowane zakończenie przewidziane jest na czerwiec 2018 r., choć wykonawca nie wyklucza, że stanie się to wcześniej.

Problematyka gruntownej rewitalizacji starych i zabytkowych kamienic dotyka niemal wszystkie miasta w Polsce. Zwolnienie z podatku od nieruchomości może skłonić właścicieli, do przyspieszenia decyzji o przeprowadzeniu remontu budynków, a tym samym polepszenia ich wyglądu i zwiększenia walorów estetycznych wielu gnieźnieńskich ulic. Wprowadzona uchwała określa szczegółowe warunki zwolnienia z podatku od nieruchomości budynków lub ich części, w których wykonano remont. Zwolnione z podatku od nieruchomości będą mogły być budynki położone na terenie Miasta Gniezna przy następujących ulicach: Pl. 21 Stycznia, ul. 3 Maja, ul. Adama Mickiewicza, Bednarski Rynek, ul. Bolesława Chrobrego, ul. bł. Jolenty, ul. Cierpięgi, ul. Czystej, ul. Dalkoskiej (na odcinku od ul. Łąkowej do ul. Tadeusza Kościuszki), ul. Dąbrówki, ul. Dworcowej, ul. Farnej, ul. Franciszkańskiej, ul. Garbarskiej, ul. Grzybowo, ul. Henryka Sienkiewicza, ul. Jana Kilińskiego, ul. Jana III Sobieskiego, ul. Jasnej, ul. Jeziornej, ul. Józefa Chociszewskiego, ul. Kaszarskiej, ul. Kolegiaty, ul. Krótkiej, ul. Krzywe Koło, ul. Lecha, ul. Kanclerza Jana Łaskiego, ul. Łącznica, ul. Łąkowej, ul. ks. kard. Stefana Wyszyńskiego, ul. ks. Prym. Macieja Łubieńskiego, ul. Mieszka I, ul. Stanisława Moniuszki, ul. Papieża Jana Pawła II, ul. Pocztowej (na odcinku od ul. Tadeusza Kościuszki do ul. Chrobrego), ul. Podgórnej, ul. Przecznica, ul. Rybnej, Rynek, ul. Rzeźnickiej, ul. Seminaryjnej, ul. Słomianka, ul. Stromej, ul. św. Jana, ul. św. Michała, ul. Tadeusza Kościuszki, ul. św. Wawrzyńca, ul. św. Wojciecha, ul. Świętokrzyskiej (na odcinku od ul. św. Jana do Trasy Zjazdu Gnieźnieńskiego), ul. Tumskiej, ul. Warszawskiej, ul. Zaułek, Zielony Rynek, ul. Żuławy (na odcinku od ul. Seminaryjnej do Trasy Zjazdu Gnieźnieńskiego), ul. Żwirki i Wigury.

Zwolnienie od podatku dotyczy tylko remontów elewacji co najmniej frontowej części budynku zakończonych jej malowaniem lub tynkowaniem, a w przypadku elewacji nietynkowanej lub niemalowanej, zakończony oczyszczeniem i doprowadzeniem jej wyglądu do stanu pierwotnego; zwolnienie z podatku od nieruchomości przysługuje od dnia pierwszego stycznia roku następującego po roku, w którym zakończono remont elewacji budynku, na okres do 5 lat; zwolnienie przysługuje do wysokości 50% kosztów kwalifikowanych remontu. Treść uchwały zyskała pozytywną opinię Urzędu Ochrony Konkurencji i Konsumentów. (AD)

GNIEZNO PIERWSZA STOLICA POLSKI

REDAKCJA Wydział Promocji i Kultury, Urząd Miejski w Gnieźnie, pokój nr 36, ul. Lecha 6, Gniezno, tel. 61 426 04 35 | Anna Dzionek – Redaktor Naczelna – rzecznik@gniezno.eu
Wiktor Koliński – wiktor.kolinski@gniezno.eu | Damazy Gandurski – damazy.gandurski@gniezno.eu
Maciej Polus – maciej.polus@gniezno.eu | Szymon Drzewiecki – szymon.drzewiecki@gniezno.eu
WYDAWCA Miasto Gniezno | **DRUK** Drukarnia Majorczyk, ul. Grabowa 27, 62-200 Gniezno
ISSN 2543-4136

Park Kościuszki ozdobą Gniezna

Rewolucyjną zmianę przeszedł w ostatnich miesiącach park im. Kościuszki w Gnieźnie. Gruntowna rewitalizacja realizowana przez Zakład Zieleni Miejskiej objęła cały jego teren i przyniosła spektakularny rezultat.

Mieszkańcy Gniezna naprawdę czekali na efekt tego remontu i jestem pewien, że się nie zawiedli. Możemy już korzystać z pięknego terenu zielonego w centrum naszego miasta, z dużą ilością ławek, a nawet leżaków. Mamy piękną i efektowną fontannę oraz nowoczesny plac zabaw z innymi niż wszędzie zabawkami, także dostosowanymi dla niepełnosprawnych i bezpieczną nawierzchnią – mówił prezydent Gniezna Tomasz Budasz.

Rewitalizacja parku rozpoczęła w styczniu 2017 r. i realizowana była przez firmę Garte. Drzewa i zieleń zostały poddane pielęgnacji, dokonano nowych nasadzeń, w miejscu dawnego kwietnika powstała fontanna. W parku znajduje się także plac zabaw dla dzieci, pod którym zostały zastosowane dwa typy nawierzchni, piaskowa oraz bezpieczna nawierzchnia wylewana, która umożliwi również zabawę dzieciom poruszającym się na wózkach inwalidzkich, na specjalnych do tego przystosowanych urządzeniach. W miejscu dawnej pergoli zbudowano nową, o konstrukcji stalowej połączonej z elementami drewna. W tej części parku znajduje się również przestrzeń rekreacyjna z 11 leżakami parkowymi. Są też nowe ławki, kosze na śmieci i stojaki dla rowerów. W parku obowiązuje strefa przyjazna dzieciom oraz zakaz wprowadzania psów. Koszt całkowity inwestycji wraz z dokumentacją projektową to 2 825 820,23 zł, z czego środki własne Miasta Gniezna to 878 740,05 zł, a pożyczka umarzalna w 40% z Wojewódzkiego Funduszu Ochrony Środowiska i Gospodarki Wodnej w Poznaniu 1 947 080,18 zł. (AD)

Łącznik między drogą wewnętrzną na os. Łokietka a ul. Gdańską już działa i znacznie usprawnił ruch w tym miejscu.

Przebudowa ul. Orzeszkowej to duże przedsięwzięcie.

Rozbudowa ulicy Orzeszkowej

Na początku czerwca rozpoczął się długo oczekiwany remont ul. Orzeszkowej. Inwestycja, na którą Miasto Gniezno pozyskało 1 mln 192 tys. zł w ramach programu budowy dróg lokalnych potrwa do końca listopada i będzie kosztować 4 mln 400 tys. zł.

Rozpoczęły się prace związane z rozbudową ulicy Elizy Orzeszkowej na odcinku 476 m od Zakładu Opiekuńczo Leczniczego do ul. Cienistej wraz z rozbudową skrzyżowania z ulicami Cienistą i Odonica. Głównym celem inwestycji jest poprawa stanu technicznego istniejącego odcinka drogi, jej poszerzenie i podwyższenie nośności, poprawa bezpieczeństwa ruchu drogowego, z uwzględnieniem w szczególności pieszych, poprawa płynności ruchu, stworzenie alternatywnego objazdu, umożliwienie rozwoju komunikacji zbiorowej.

Przebudowywany odcinek ul. E. Orzeszkowej będzie miał nawierzchnię o szerokości 7 m i obustronne chodniki. W ciągu drogi znajdować się będą: 3 zatoki postojowe do parkowania równoległego o szerokości 2,5 m i 2 zatoki autobusowe o szerokości 3 m. Wykonane zostanie nowe oświetlenie drogowe oraz pasy zieleni. Inwestycja swoim zakresem obejmuje budowę kanalizacji deszczowej, przebudowę sieci energetycznej, przebudowę sieci CO, przebudowę sieci wodociągowej, przebudowę sieci gazowej, usunięcie kolizji telekomunikacyjnej. Zakończenie robót planowane jest na koniec listopada 2017 roku. Na czas remontu obowiązuje objazd ul. S. Lema i ul. Rzepichy do ul. Dalkoskiej i ul. Cienistej. (AD)

Na ul. Bluszczowej powstały obustronne chodniki

Ul. Pocztowa będzie dwukierunkowa

Miasto Gniezno realizuje kolejną ważną inwestycję, która usprawni ruch samochodowy w centrum. To przebudowa ul. Pocztowej, na odcinku od ul. Chrobrego do ul. Lecha. Najważniejsza informacja dla kierowców jest następująca: ten odcinek ulicy będzie dwukierunkowy.

Wybudowane będą: chodnik, zatoka postojowa na drodze wojewódzkiej, zatoka postojowa dla taksówek oraz nakładka z betonu asfaltowego, a jezdnia zostanie poszerzona. Powstanie także dodatkowy pas zieleni przy parku Kaczorowskiego. Prace na jezdni wykonane będą w lipcu i w sierpniu, na wrzesień przewidziane jest wykończenie robót przy odbywającym się ruchu samochodowym. Zakończenie prac przewidziane jest na koniec września 2017 r. Dzięki tej przebudowie możliwa będzie jazda z ul. Dworcowej prosto na ul. Pocztową i dalej ul. Konikowo, z ominięciem ul. Lecha i Chrobrego, co znacznie skróci i usprawni ruch samochodowy w tym miejscu. (AD)

Umowę dofinansowania remontu Starego Ratusza prezydent Tomasz Budasz podpisał wspólnie z marszałkiem Markiem Woźniakiem.

Miliony z UE na Stary Ratusz

Od początku czerwca trwa gruntowna przebudowa Starego Ratusza w Gnieźnie. Inwestycja, która na dobre zmieni oblicze i charakter tego historycznego budynku w centrum miasta, jest dofinansowana w kwocie aż 6 mln zł z WRPO 2014+. Remont zakończy się w grudniu 2018 r.

Remont przeprowadzany w zabytkowym budynku z 1830 r. jest gruntowny: odnowiona zostanie elewacja, wyburzane są niektóre ściany, wymieniony zostanie dach, instalacje i stropy. Projekt „Renowacja i adaptacja na cele kulturalne zabytkowego Ratusza w Gnieźnie" zakłada także nadanie nowej funkcji niewykorzystanym pomieszczeniom poddasza. Po zakończonym remoncie zmieni się także charakter większości pomieszczeń, z przeznaczeniem na cele kulturalne. Obok instytucji, które będą tam nadal działać, takich jak Urząd Stanu Cywilnego i Biuro Rady Miasta mieszkańcy i turyści będą mogli korzystać z Centrum Informacji Kulturalnej. W budynku umiejscowiona będzie m.in. Multimedialna Sala Historii Miasta Gniezna, sala koncertowo-wystawiennicza, Historyczny Gabinet Prezydenta Miasta Gniezna, a także Dom Powstańca Wielopolskiego.

Podczas remontu Biuro Rady Miasta będzie działać w budynku Gimnazjum nr 2 przy ul. Pocztowej, tam też odbywać się będą sesje Rady Miasta. (AD)

Rewolucyjna inwestycja z ogromnym dofinansowaniem

Marszałek Marek Woźniak, w imieniu Instytucji Zarządzającej WRPO na lata 2014-2020 podpisał umowę o dofinansowanie projektu Miasta Gniezna. To prawie 18 mln zł na przebudowę układu drogowego ul. Pod Trzema Mostami. Całość inwestycji będzie kosztować 27,5 mln złotych. Projekt obejmuje przebudowę istniejącej drogi łączącej Aleje Reymonta z ul. Słoneczną oraz budowę nowej drogi na odcinku od ul. Słonecznej do ul. Osiniec. W ramach inwestycji na odcinku przebudowywanej drogi planuje się poszerzenie światła wiaduktu, jego pogłębienie i wykonanie nowych ścian oporowych. Koniec inwestycji przewidziany jest na jesień 2018 roku. Jeszcze w tym roku wyburzone będą dwa wiadukty w ciągu ul. Pod Trzema Mostami na mocy porozumienia podpisanego przez Miasto Gniezno i PKP. Już dzięki temu czas przejazdu ul. Pod Trzema Mostami skróci się o połowę. (AD)

Podczas warsztatów rysunki i projekty powstawały na bieżąco.

Uczestnicy warsztatów Charrette pracę rozpoczęli spacerem z przewodnikami po terenie parowozowni.

Warsztaty Charrette zakończone

W czerwcu odbyły się warsztaty urbanistyczne Charrette dla terenów inwestycyjnych PKP S.A. dotyczące obszaru wielkości 25 ha, w tym zabytkowej gnieźnieńskiej parowozowni. Po 5 dniach pracy ekspertów pod kierunkiem warszawskiej pracowni MAU przedstawiono wnioski i padła odpowiedź na pytanie, w jaki sposób zagospodarować tę przestrzeń.

Na podstawie szczegółowych analiz, teren którego dotyczyły warsztaty, został podzielony na trzy obszary funkcjonalne. Okazuje się, że w ostatecznej koncepcji znalazło się wiele pomysłów, nad którymi pracowało wcześniej Miasto Gniezno. Chodzi między innymi o stworzenie ważnych rozwiązań komunikacyjnych, jak piesze przejście między południową i północną częścią miasta poprzez przedłużony i odpowiednio wyprowadzony tunel dworcowy, usytuowanie parkingów na terenach rewitalizowanych dla pasażerów kolei, tak żeby nie musieli przemieszczać się wiaduktem w ul. Warszawskiej, czy przedłużenie ul. Składowej do ul. Słonecznej. W samej zabytkowej części może powstać część muzealna w pierwszej hali wachlarzowej, natomiast druga przeznaczona byłaby na działalność komercyjną, z centrum rozrywki i rekreacji, basenami, SPA, hotelami czy centrum konferencyjno-biznesowym. Na podstawie założeń przyjętych podczas warsztatów, przygotowane zostanie Studium Uwarunkowań i Kierunków Zagospodarowania i Miejscowy Plan Zagospodarowania Przestrzennego. To da podstawę do ostatecznego, spójnego zagospodarowania tych terenów. Organizacja warsztatów była wynikiem porozumienia podpisanego między PKP S.A., Xcity Investment i Miastem Gniezno. (AD)

KFA 2017

Jak co roku na Placu św. Wojciecha odbywać się będą duże koncerty plenerowe w ramach Dni Gniezna. 7 lipca wystąpi gwiazda muzyki reggae – Mesajah, a dzień później zespół Happysad. Oprócz atrakcji muzycznych na Gnieźnian czekać będą rozmaitości Festiwalu Smaków FoodTrucków. Sponsorami Dni Gniezna 2017 są: Hawa, Jeremias, Scanclimber, Veralia, Drukarnia Majorczyk oraz Bank Spółdzielczy w Gnieźnie.

Po bardzo dobrze przyjętej ubiegłorocznej odsłonie, 15 i 16 lipca na gnieźnieńskim Rynku zagoszczą pieśni żeglarskie. Na Scenie Kameralnej KFA zaprezentują się m.in. zespoły Gumowe Szekle, Folk Street oraz Zagrali i Poszli.

Sponsorami przeglądu „Rynek pod żaglami" są Gnieźnieńska Szkoła Wyższa *Milenium* i Sklep Firmowy Altom.

Od 20 do 23 lipca centrum Gniezna przejdzie we władanie ulicznych trup teatralnych, podczas Spotkań Teatralnych „Bez kurtyny". W pojedynku teatrów zmierzą się nowosolski Terminus A Quo, Krzyk z Machowa oraz Pomarańcze w Uchu na Skarpie bez Kartki. Sponsorem wydarzenia jest Gnieźnieńska Szkoła Wyższa *Milenium*.

W ostatni weekend lipca plac u stóp gnieźnieńskiej katedry zamienia się w wczesnośredniowieczne grodzisko. Odbywający się w tym miejscu Festiwal Kultury Słowiańskiej „Koronacja Królewska" to jedna z największych imprez historycznych w Polsce.Urząd Miejski oraz Miejski Ośrodek Kultury w Gnieźnie przygotowują wypełniony po brzegi program. Średniowieczne rzemiosło, rarytasy przygotowane dawnymi metodami czy turniej łuczniczy i walki wojów to tylko niektóre z jego atrakcji. W tym roku, punktem kulminacyjnym będzie – pierwszy w Gnieźnie – spektakl mappingu 3D, wyświetlany na elewacji katedry. Więcej na www.KoronacjaKrolewska.pl.

Po ogromnym sukcesie I edycji Zlotu, podczas którego spotkało się 165 ekip miłośników cabrio, apetyty przed II Międzynarodowym Zlotem CABRIO POLAND 2017 są jeszcze większe! Samochody z otwieranymi dachami, a do tego Food-Trucki, koncert i moc dodatkowych atrakcji – to wszystko będzie czekało na gnieźnian na stadionie MKS „Mieszko" Gniezno 5 i 6 sierpnia. Więcej na www.cabriopoland.pl

Już po raz trzeci w sierpniowy weekend spotkają się w Gnieźnie uliczni muzycy. Wypełnią swoim graniem ulice: Chrobrego, skwer przy ulicy Łubieńskiego, Tumską i Warszawską oraz sam Rynek.

Muzyczne towarzystwo Grajków będzie w tym roku międzynarodowe: oprócz Polaków (m.in. Swiernalis, Green Grass, Happy Jazz Band, Witek Muzyk Ulicy), swoją twórczość zaprezentują Sasha Boole (Ukraina), Joakim Hansson (Szwecja) i Tim McMillan (Australia).

Sponsorem Weeekendu Grajków Ulicznych „Po drodze" jest Gnieźnieńska Szkoła Wyższa *Milenium*.

Weekend 25-27 sierpnia będzie kolejnym wypełnionym po brzegi atrakcjami – na Rynku 25 sierpnia odbędą się Międzynarodowe Spotkania z Folklorem, a 26 (sobota) w ramach Filmowego Lata z Orange wyświetlony zostanie film *Najlepsze najgorsze wakacje*. Jednak jego kulminacją będą niedzielne Wojewódzko-archidiecezjalne Dożynki Wielkopolskie. W ramach imprezy organizowanej wspólnie przez Urząd Marszałkowski Województwa Wielkopolskiego oraz Kurię Metropolitarną, Starostwo Powiatowe i Urząd Miejski w Gnieźnie, obok tradycyjnych uroczystości dożynkowych na Placu św. Wojciecha, na Rynku odbędzie się koncert zespołu T.Love.

Tradycyjnie już, Królewski Festiwal Artystyczny zakończy się mocnym uderzeniem. Gwiazdą koncertu finałowego, który odbędzie się w sobotę 2 września, będzie jedna z legend polskiej sceny rockowej – zespół Hey.

Mimo deszczowego dnia, zespół Myslovitz przyciągnął na Rynek sporo fanów.

Ruszył Królewski Festiwal Artystyczny 2017!

Koncert Otwarcia, kino letnie, zlot food-trucków oraz koncert organowy stanowiły atrakcje pierwszego weekendu tegorocznej edycji Królewskiego Festiwalu Artystycznego.

23 czerwca ze sceny usytuowanej na gnieźnieńskim Rynku wybrzmiała energiczna muzyka warszawskiego duo Paula & Karol oraz jednej z największych marek na polskiej scenie muzycznej – zespołu Myslovitz. Koncert gwiazdy wieczoru, mimo utrzymującej się przez cały dzień deszczowej pogody, obejrzało ponad 2 tys. widzów. (DG)

Po raz ostatni na gnieźnieńskim Rynku Myslovitz wystąpiło 12 lat temu.

Jako pierwsi podczas Koncertu Otwarcia zaprezentowali się Paula & Karol, zarażając publiczność swoją pozytywną muzyką.

W ostatni weekend czerwca dużym zainteresowaniem cieszył się zlot Food-Trucków na Rynku.

Na placu św. Wojciecha odbył się seans Filmowego Lata z Orange. Kolejny – 26 sierpnia na Rynku.

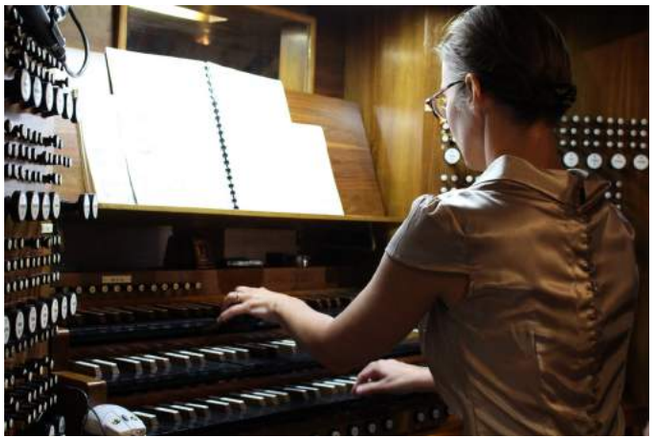

25 czerwca w Bazylice Prymasowskiej można było wysłuchać koncertu organowego dr Agnieszki Kosmeckiej .

Oprócz weekendu otwierającego Królewski Festiwal Artystyczny, w dniach 22-25 czerwca odbywały się festyny, spotkania i inne atrakcje akcji profilaktycznej „Biorę życie na trzeźwo".

4 czerwca 2017 roku odbył się 29. Koncert Katedralny, podczas którego wykonano utwory organowe Feliksa Nowowiejskiego.

Koncerty i warsztaty przybliżą twórczość Nowowiejskiego

Upamiętniając 140. rocznicę narodzin Feliksa Nowowiejskiego, Sejm RP ustanowił 2016 rokiem tego kompozytora. Ideą przewodnią jest uhonorowanie tego niezwykłego dyrygenta, organisty, pedagoga i organizatora życia muzycznego. Przygotowany z tej okazji projekt Miasta Gniezna „Nowowiejski na propsie!", realizowany wspólnie z Zespołem Państwowych Szkół Muzycznych uzyskał dofinansowanie Ministra Kultury i Dziedzictwa Narodowego w wysokości 25 000 złotych.

W ramach projektu prowadzone są już warsztaty muzyczno-plastyczne „Legenda Bałtyku" skierowane do dzieci w wieku przedszkolnym oraz uczniów szkół podstawowych w Gnieźnie. Zajęcia pod kierunkiem Dominiki Sochackiej-Drzewieckiej przesycone są nagraniami muzyki Nowowiejskiego i aktywizują uczestników poprzez plastykę ruchu, działania manualne, grę na instrumentach i śpiew. Warsztaty odbywać się będą do listopada 2017 roku. Łącznie planowanych jest 80 godzin zajęć, w których weźmie udział 1 600 osób. Drugą częścią projektu jest cykl koncertów muzycznych. Kilka z nich już za nami, ale amatorzy klasycznych dźwięków mają jeszcze okazję do tego, aby 23 lipca 2017 roku na gnieźnieńskim Rynku wysłuchać pieśni autorstwa Nowowiejskiego, Chopina oraz Moniuszki w wykonaniu wokalistów Akademii Muzycznej i Teatru Wielkiego w Poznaniu.

Tak postać Feliksa Nowowiejskiego poznawały dzieci z Przedszkola nr 2.

Swoistym podsumowaniem obchodów będą dwa jesienne koncerty w auli tzw. „Medyka". 26 października 2017 roku Anna Nowacka, sopran Teatru Wielkiego w Poznaniu wykona program złożony z pieśni Nowowiejskiego, Moniuszki oraz Karłowicza. Z kolei 18 listopada 2017 roku zespół pod kierunkiem prof. Katarzyny Stroińskiej zaprezentuje utwory Nowowiejskiego w jazzowych i klasycznych aranżacjach. (WK)

Czwarta odsłona święta muzyki elektronicznej

Różnorodność dźwięków, jaka panowała w trakcie kolorowego festiwalu Gamma, na długo pozostanie w pamięci bawiących się gości. 17 czerwca 2017 roku setki młodych ludzi uczestniczyło w imprezie, która została przygotowana przez Stowarzyszenie Ośla Ławka na Gnieźniku, w Parku Miejskim. Po raz kolejny okazało się, że jest to doskonałe miejsce, które ponownie stworzyło wspaniały klimat i aurę, dla wszystkich amatorów setów didżejskich i niezwykłych występów producentów muzycznych. (WK)

W bibliotece dzieci rozwiązywać będą zagadki, tworzyć prace plastyczne oraz wcielać się w ulubione postacie książkowe.

Dzieci ze świetlic, oprócz półkolonii, korzystać mogą z szerokiej oferty wyjazdów terapeutycznych.

Lato w mieście pełne atrakcji dla dzieci

Na całe szczęście minęły już czasy, gdy wakacje kojarzyły się z wolno upływającymi dniami, wypełnionymi nudą i rutynowymi zajęciami. Miasto Gniezno, oprócz wielu atrakcji organizowanych w ramach Królewskiego Festiwalu Artystycznego, przygotowało także szeroką, wakacyjną ofertę zajęć kulturalnych i sportowych dla najmłodszych.

Półkolonie GOSiR odbywać się będą od poniedziałku do piątku, między 9.00 a 15.00.

Biblioteka Publiczna Miasta Gniezna zaprasza w każdy wtorek i czwartek o 11.00 do Wypożyczalni dla Dzieci przy ul. Mieszka I 15. Najmłodsi czytelnicy będą tam mogli wziąć udział w spotkaniach z książką pod hasłem „Powróćmy jak za dawnych lat w zaczarowany świat bajek". Prowadzący przewidzieli ciekawe spotkania poświęcone takim niezapomnianym bohaterom, jak Muminki, Pszczółka Maja czy Smerfy. Wstęp bezpłatny. Kontakt: 61 426 18 42.

Gnieźnieński Ośrodek Sportu i Rekreacji zaprasza do udziału w półkoloniach „na sportowo", które odbywać się będą w pięciodniowych turnusach przez cały okres wakacji.W programie między innymi zajęcia na basenie, wycieczki oraz kręgle. Półkolonie przeznaczone są dla dzieci w wieku od 7 do 14 lat, a cena turnusu wynosi 179 złotych. Kontakt: 61 424 86 04.

Miejski Ośrodek Kultury oferuje letnie zajęcia sekcji brydża sportowego (wtorki i piątki, 10.00), gimnastyki (czwartki, 17.00) oraz tai-chi (czwartki, 18.00). Amatorzy strzelania z łuku spotykają się zaś w czwartki o 16.30 na Placu św. Wojciecha. Wstęp na zajęcia jest bezpłatny. Kontakt: 61 426 46 30.

Kadra Miejskich Świetlic Socjoterapeutycznych serdecznie zachęca do zapisywania się na niezwykłe półkolonie współorganizowane przez Stowarzyszenie Skrzydła między 17 a 28 lipca w placówce przy ulicy Kilińskiego 17. Dzieci będą miały okazję wziąć udział w wycieczkach, zajęciach sportowych, grach i konkursach. Udział jest bezpłatny, obowiązują zapisy: 61 425 82 57.

Między 10 lipca a 31 sierpnia na placu przy ul. Marcinkowskiego działać będzie Strefa Aktywnego Wypoczynku. Do dyspozycji będzie boisko do siatkówki plażowej, unihokeja, strefa gry w boule, piłkarzyki stolikowe, tenis stołowy, stanowiska do gry w warcaby oraz szachy. W weekend skorzystać będzie można z badmintona oraz zamków dmuchanych. Strefa funkcjonować będzie od poniedziałku do niedzieli od 9.00 do 21.00.Wstęp na strefę jest wolny. Kontakt: 61 424 86 00. (WK)

SPORT

MKS Mieszko z awansem i nowym sztandarem

Piłka nożna w naszym mieście ma wieloletnią tradycję. MKS Mieszko Gniezno już od 43 lat dostarcza sportowych emocji, a także rozwija talenty młodych piłkarzy. Po ostatnich kilku chudszych dla gnieźnieńskiego futbolu latach, biało-niebiescy doczekali się awansu do IV ligi. Z tej okazji, klub zaprosił wszystkich kibiców, zawodników i byłych działaczy do wspólnego świętowania podczas Football Day, który odbył się 18 czerwca. Oprócz ostatniego meczu ligowego z Vitcovią Witkowo (wygranego przez Mieszka 3:1), dla fanów przygotowano dodatkowe atrakcje i niespodzianki, a Prezydent Miasta Gniezna przekazał władzom klubu nowy sztandar.

Warto przypomnieć, że obecnie MKS Mieszko Gniezno to ponad 400 zawodników, 12 trenerów, sekcje dziecięce i młodzieżowe, a także sekcja seniorska i drużyna futsalu. (DG)

Szczypiornistki MKS Urbis w I Lidze

Po świetnym sezonie 2016/17 piłkarki ręczne MKS Urbis Gniezno awansowały na zaplecze PGNiG Superligi. Gnieźnianki promocję do I Ligi wywalczyły sobie już na 3 kolejki przed końcem sezonu.

Działacze klubu podkreślają, że zespół trenerów Roberta Popka i Romana Solarka złożony jest głównie z gnieźnianek: – *Mamy świetnie funkcjonujący system szkolenia; w tej chwili w klubie trenuje ok. 150 dziewczyn we wszystkich kategoriach wiekowych* (juniorki młodsze MKS Urbis zdobyły w tym roku srebrny medal Mistrzostw Polski – przyp. red.). *Do awansu dojrzeliśmy też sportowo i organizacyjnie, poza tym czujemy duże wsparcie ze strony spółki Urbis i władz miasta. Na pewno świetną zachętą jest też budowana aktualnie nowa hala widowiskowo-sportowa* – mówi R. Popek. (DG)

Nowe oblicze gnieźnieńskich kortów tenisowych

W ostatnich miesiącach istotne zmiany przeszedł Gnieźnieński Klub Tenisowy. Od grudnia 2016 r., klubem zarządza Gnieźnieńska Akademia Tenisowa. Po odświeżeniu oferty, GKT to blisko 150 osób, które zawodowo lub amatorsko grają w tenisa ziemnego. Ofertę klubu tworzą obecnie m.in. sekcje treningowe dla dzieci, młodzieży i dorosłych w ramach Gnieźnieńskiej Akademii Tenisowej oraz nowa kawiarnia „Tie Break". W lipcu i sierpniu Klub zaprasza młodzież szkolną do korzystania z kortów w promocyjnej cenie 15 zł, a we wrześniu na uroczyste obchody 110-lecia kortów tenisowych, połączone z Otwartymi Mistrzostwami Gniezna w Tenisie Ziemnym. (DG)

GNIEZNO
PIERWSZA STOLICA POLSKI

Budżet Obywatelski

Budżet obywatelski to wydzielona kwota z budżetu Miasta Gniezna, o przeznaczeniu której zadecydują bezpośrednio mieszkańcy Pierwszej Stolicy Polski. Dzięki niemu gnieźnianie mogą wziąć udział w projektowaniu lokalnych wydatków. W 2018 roku na działania w ramach Budżetu Obywatelskiego Miasta Gniezna przeznaczona zostanie kwota **500 tysięcy złotych.**

Masz pomysł na zmiany w Pierwszej Stolicy Polski?

Zeskanuj kod i dowiedz się więcej.

Więcej informacji:
www.**BudzetObywatelski**.Gniezno.eu

500.000 zł
do rozdysponowania

ZGŁOŚ PROJEKT
w terminie od 10 lipca do 11 sierpnia 2017 r.

Ładna pogoda sprzyjała szybkiemu wykonaniu wszystkich prac związanych z malowaniem znaków.

Miejsca dla osób niepełnosprawnych bardziej widoczne

W Pierwszej Stolicy Polski w czerwcu 2017 roku dokonano odtworzenia miejsc postojowych dla osób niepełnosprawnych. Od teraz mają one tło koloru niebieskiego, uzupełnione o znaki P-20 i P-24 koloru białego. Nowy wygląd otrzymały prawie wszystkie stanowiska dla osób niepełnosprawnych na drogach gminnych i wewnętrznych stanowiących własność Miasta Gniezna, z wyjątkiem pięciu miejsc znajdujących się na nawierzchni wykonanej z kamiennej kostki brukowej. (WK)

Zadaniem patrolu rowerowego jest egzekwowanie przestrzegania przepisów w zakresie bezpieczeństwa i porządku publicznego.

Rowerowe patrole Strażników Miejskich

Od początku czerwca 2017 roku Pierwszą Stolicę Polski funkcjonariusze Straży Miejskiej w Gnieźnie patrolują także na dwóch kółkach. Młodsi strażnicy Łukasz Skoniecki i Dariusz Tubacki pełnią służbę w takiej formie w parkach, na skwerach, terenach przy akwenach wodnych, ogródkach jordanowskich, działkowych, placach zabaw i innych miejscach przeznaczonych do ruchu pieszego. (WK)

Nowi dyrektorzy gnieźnieńskich przedszkoli

Aż dwanaście konkursów na stanowisko dyrektorów w placówkach oświatowych podległych Miastu Gnieznu odbyło się w kwietniu i maju 2017 roku. Nowych szefów już wkrótce będą miały Przedszkola Nr 1, 2, 3, 5, 6, 8, 9, 12, 13, 14, 15 i 17 w Gnieźnie.

W toku postępowania konkursowego wyłoniono kandydatów na stanowisko dyrektorów tychże placówek. Dziewięciu z nich zarządzało już przedszkolami i wybranych zostało na swoje stanowiska ponownie. Są to: Małgorzata Wiecka – dyrektor Przedszkola Nr 1, Halina Siwka – dyrektor Przedszkola Nr 2, Dorota Malak – dyrektor Przedszkola Nr 3, Mariola Ilnicka – dyrektor Przedszkola Nr 6, Małgorzata Walendowska-Zamiar – dyrektor Przedszkola Nr 8, Danuta Kropaczewska – dyrektor Przedszkola Nr 12, Goretta Hanczewska – dyrektor Przedszkola Nr 14, Bożena Ławniczak – dyrektor Przedszkola Nr 15, Grażyna Hybza – dyrektor Przedszkola Nr 17. Nowymi twarzami na swoich stanowiskach będą dyrektor Przedszkola nr 5 Mariola Olejniczak, która dotychczas była nauczycielem w tejże placówce, dyrektor Przedszkola nr 9 Krystyna Bernacka, która uczyła w Przedszkolu nr 17 oraz dyrektor Przedszkola nr 13 Małgorzata Niesuchorska, obecny wicedyrektor tej placówki.

Powyższe kandydatury zostały zatwierdzone przez Prezydenta Miasta Gniezna. Powierzenie stanowiska dyrektora zwycięzcom konkursów na okres 5 lat nastąpi z dniem 1 września 2017 roku. Podczas uroczystego wręczenia aktów powierzenia, prezydent podziękował także dwóm paniom, które odchodzą wkrótce na emeryturę: dyrektor Przedszkola nr 5 Aleksandrze Przyborskiej i dyrektor Przedszkola 13 Halinie Mejer. (WK)

Odsłonięcie obelisku odbyło się w obecności wielu gości, którzy przyjechali do Gniezna z całej Polski.

Nie zabrakło harcerzy ze Związku Harcerstwa Polskiego, który wraz z Urzędem Miejskim w Gnieźnie był organizatorem uroczystości.

Wyremontowany skwer z nowym patronem

Podpułkownik Adam Borys, pseudonim „Pług" był cichociemnym i pierwszym dowódcą batalionu „Parasol". Był także oficerem Kedywu AK oraz organizatorem wielu akcji, w tym zamachu na Dowódcę Policji i SS w Warszawie Franza Kutscherę. Po zakończeniu II Wojny Światowej powrócił do kraju, w którym był represjonowany i więziony. Związany był z ziemią gnieźnieńską – urodził się w Niechanowie, uczył w Gimnazjum Państwowym im. Bolesława Chrobrego w Gnieźnie, a zmarł w Witkowie.

26 maja 2017 roku odbyły się uroczystości upamiętniające tego wspaniałego człowieka, poprzez nadanie nowo wyremontowanemu skwerowi przy Szkole Podstawowej nr 9 jego imienia. W wydarzeniu wzięło udział wielu młodych ludzi, licznie przybyli także członkowie stowarzyszeń kombatanckich oraz działacze samorządowi. Specjalnie na tę okazję do Gniezna przyjechali żołnierze z Jednostki Wojskowej Agat z Gliwic oraz z Zespołu Bojowego C Jednostki Wojskowej Komandosów z Lublińca, kultywujących tradycje Batalionu „Parasol".

Głównym punktem wydarzenia było odsłonięcie obelisku upamiętniającego powstańca warszawskiego, którego dokonali wspólnie Prezydent Miasta Gniezna oraz syn cichociemnego – Hubert Borys, który przybył na uroczystość wraz z siostrą oraz żoną i synem. Komenda Chorągwi Wielkopolskiej Związku Harcerstwa Polskiego wyróżniła także Prezydenta Miasta Gniezna Tomasza Budasza Srebrną Honorową Odznaką Ruchu Przyjaciół Harcerstwa. Uroczystości zakończyło składanie kwiatów oraz wernisaż wystawy związanej z życiem Adama Borysa w pobliskiej filii gnieźnieńskiej biblioteki. (WK)

Nowe zasady wycinki drzew

Od 17 czerwca 2017 roku obowiązują nowe przepisy ustawy o ochronie przyrody. Najważniejszą zmianą jest ograniczenie swobodnej wycinki drzew, którą można było prowadzić na nieruchomościach.

Na wycinkę nadal nie będzie potrzebne uzyskanie zezwolenia, ale obowiązkowe będzie zgłoszenie zamiaru usunięcia drzewa w Urzędzie Miejskim. Konieczność zgłoszenia będzie dotyczyła drzew, których obwód pnia mierzony na wysokości 5 cm będzie przekraczał: 80 cm – w przypadku topoli, wierzb, klonu jesionolistnego oraz klonu srebrzystego; 65 cm – w przypadku kasztanowca zwyczajnego, robinii akacjowej oraz platanu klonolistnego; 50 cm – w przypadku pozostałych gatunków drzew. W terminie 21 dni od otrzymania zgłoszenia, pracownik Urzędu Miejskiego w Gnieźnie dokona oględzin drzewa, z którego sporządzi protokół. Drzewo będzie można usunąć dopiero po upływie 14 dni od oględzin, pod warunkiem, że Prezydent Miasta Gniezna nie wniesie sprzeciwu.

Usunięcie drzewa niezgodnie z przepisami skutkować będzie karą 1000 zł za 1 cm obwodu drzewa mierzonego na wysokości 130 cm.

Więcej szczegółów na www.gniezno.eu. (WK)

Prezydent Miasta Gniezna
zaprasza:

KRÓLEWSKI FESTIWAL ARTYSTYCZNY 2017

czerwiec - wrzesień

12 WEEKENDÓW,

PONAD **50** IMPREZ

6 STANÓW SKUPIENIA KULTURY:

TEATR
FILM
SZTUKI PLASTYCZNE
LITERATURA
FOTOGRAFIA
MUZYKA

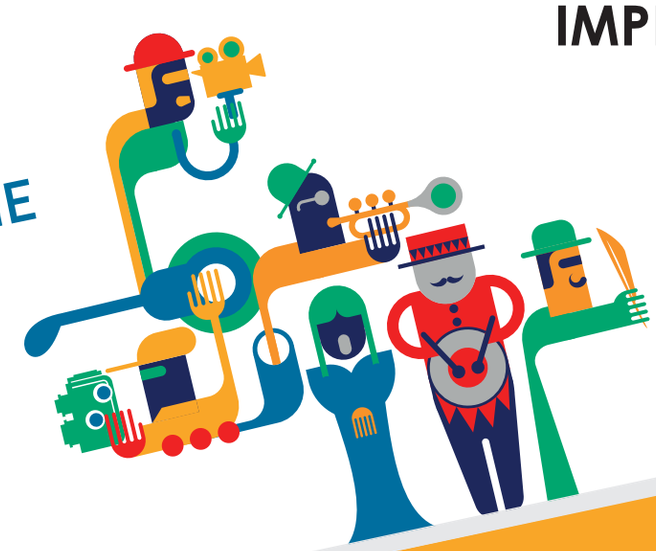

10.06 Festiwal muzyki elektronicznej **„GAMMA”**
23.06 **Koncert Otwarcia**
24.06 Kino plenerowe
30.06-2.07 Festiwal kultury hip-hop **„Weekend Leniwych Kotów”**
7-8.07 **Dni Gniezna**
15-16.07 Przegląd Piosenki Żeglarskiej **„Rynek pod Żaglami”**
20-23.07 Gnieźnieńskie Spotkania Teatralne **„Bez kurtyny”**
28-30.07 Festiwal Kultury Słowiańskiej **„Koronacja Królewska”**
5-6.08 Międzynarodowy Zlot **„Cabrio Poland”**
13.08 Przegląd orkiestr
18-20.08 Weekend Grajków Ulicznych **„Po drodze”**
25.08 Międzynarodowe Spotkania z Folklorem
26.08 Kino plenerowe
27.08 Dożynki Wojewódzkie
2.09 **Koncert Finałowy**

...i wiele innych!

www.KFA.Gniezno.eu

Organizatorzy:

Patroni:

Sponsorzy imprez Królewskiego Festiwalu Artystycznego: