

# BIULETYN INFORMACYJNY GMINY DRAGACZ

Październik 2020  
Publikacja sfinansowana ze środków Urzędu Gminy Dragacz

**Szanowni Państwo,**

*przygotowaliśmy dla Państwa wyjątkowo inny od dotychczas przyjętej formy biuletyn gminny.*

*Niestety ze względu na zagrożenie epidemiologiczne zmuszeni byliśmy w marcu przerwać cykl spotkań sołeckich z mieszkańcami. Udało nam się przeprowadzić zebrania tylko w Dragaczu, Wielkim Lubieniu i Michalu. Liczyliśmy na zmniejszenie liczby zachorowań jesienią i możliwość kontynuacji zebrań. Niestety liczba zachorowań rośnie i nic nie wskazuje na to, że do końca roku sytuacja ulegnie na tyle znaczącej poprawie, żebyśmy mogli dokończyć spotkania z Państwem.*

*W sytuacji, kiedy przepisy epidemiologiczne zabraniają organizowania masowych spotkań oddajemy na Państwa ręce biuletyn, który zawiera treści, które chcieliśmy przekazać państwu podczas zebrań sołeckich. Znajdziecie w nim Państwo:*

- 1. podsumowanie budżetu za 2019 r.,*
- 2. podsumowanie wydatków z funduszy sołeckich w 2019 r.,*
- 3. plany funduszy sołeckich na 2020 r.,*
- 4. informację o realizacji najważniejszych inwestycji gminnych w 2019 r.,*
- 5. sprawozdanie z realizacji zadań inwestycyjnych zaplanowanych na 2020 r.,*
- 6. omówienie kwestii związanych z podwyżką podatków w 2020 r.,*
- 7. a także omówienie najważniejszych bieżących problemów.*

*Oczywiście biuletyn nie jest w stanie zastąpić spotkań i uniemożliwia podjęcie dyskusji na interesujące Państwa problemy. Dlatego wszystkich, którzy mają pytania serdecznie zachęcam do zadania ich drogą mailową na adres:*

***wojt@dragacz.pl***

*Zapewniam, że osobiście na nie odpowiem.*

***Równocześnie zwracam się do wszystkich Państwa o wzajemną, sąsiedzką pomoc, skierowaną zwłaszcza do osób starszych, które są zmuszone w tych trudnych czasach ograniczyć swoją aktywność. Osoby samotne proszę o kontakt z GOPSem pod nr tel 52 33 24870, 791256580.***

*Życzę miłej lektury biuletynu.  
Dorota Krezymon*

## PODSUMOWANIE BUDŻETU ZA 2019 ROK

Wykonanie budżetu za 2019 r.

DOCHODY: **37 160 042,14 zł**

WYDATKI: **39 481 295,30 zł**

DEFICYT w kwocie **2 321 253,16 zł** został pokryty z kredytów

Główne wydatki budżetu gminy:

OŚWIATA I WYCHOWANIE: **10 646 329,32 zł**

RODZINA: **9 659 922,41 zł**

INWESTYCJE: **6 929 116,48 zł**

ADMINISTRACJA PUBLICZNA: **3 286 112,52 zł**

GOSPODARKA KOMUNALNA I OCHRONA ŚRODOWISKA: **2 751 290,78 zł**

KULTURA I OCHRONA DZIEDZICTWA NARODOWEGO: **2 000 205,86 zł**

OPIEKA SPOŁECZNA: **1 564 884,39 zł**

## PODSUMOWANIE WYDATKÓW Z FUNDUSZY SOŁECKICH W 2019 ROKU

Sołectwo	Nazwa zadania	Koszt
Bratwin	Remont toalet w świetlicy na piętrze	3 386,61 zł
	Zakup wyposażenia do świetlicy	15 880,59 zł
	Integracja mieszkańców	5 042,55 zł
	Utrzymanie placu zabaw i terenów zielonych	1 274,35 zł
Dolna Grupa	Zajęcia dodatkowe dla dzieci, młodzieży i dorosłych w świetlicy wiejskiej	5 945,00 zł
	Imprezy integracyjno-kulturowe dla mieszkańców sołectwa	4 952,00 zł
	Przeгляд, konserwacja placu zabaw, siłowni zewnętrznej oraz konserwacja boiska i terenu przy świetlicy wiejskiej	4 493,54 zł
	Nadzór i obsługa monitoringu	1 200,00 zł
	Uzupełnienie wyposażenia świetlicy	1 330,77 zł
	Montaż wentylacji i klimatyzacji na głównej sali świetlicy wiejskiej	18 274,00 zł
	Budowa podestu z kostki brukowej oraz budowa 4 stanowisk parkingowych - I etap	5 535,00 zł
Dragacz	Przeгляд placu zabaw i siłowni, wywóz śmieci, koszenie, TOI-TOI	1 870,24 zł
	Budowa wiaty przy placu zabaw	14 000,00 zł
	Zlecenie wykonania oświetlenia parkingowego na drodze gminnej	9 999,00 zł
	Integracja spotkanie choinkowe	770,00 zł
	Budowa II wiaty - I etap	10 000,00 zł

Fletnowo	Budowa wiaty oraz utwardzenie terenu pod wiatę cz. II	16 000,00 zł
	Dzień Grzyba – impreza cykliczna	497,01 zł
	Imprezy integracyjno-kulturowe dla sołectwa	995,08 zł
	Remont i utrzymanie placu zabaw	4 854,82 zł
Górna Grupa	Utrzymanie placu zabaw i siłowni ( zakup trzech urządzeń)	16 235,60 zł
	Imprezy integracyjne	1 000,00 zł
	Wiata przy GOKSiR - II etap	15 981,79 zł
Grupa Osiedle Cywilne	Zakup siatki i słupków do ogrodzenia placu zabaw oraz boiska piłkarskiego	3 514,71 zł
	Bieżące remonty, konserwacja placu zabaw oraz boiska piłkarskiego.	3 746,98 zł
	Zorganizowanie imprez integracyjnych	2 709,73
	Budowa wiaty	10 140,20 zł
	Monitoring budynku świetlicy	7 859,00 zł
Grupa Osiedle Wojskowe	Wyposażenie placu zabaw	23 200,00 zł
	Organizacja festynów i spotkań	3 817,53 zł
	Ogrodzenie placu zabaw i siłowni	8 921,45 zł
	Utrzymanie placu zabaw, siłowni i boiska	5 363,14 zł
Michale	Adaptacja - remont świetlicy wiejskiej w Michalu	23 744,17 zł
	Imprezy integracyjno-kulturalne	8 300,55 zł
	Plac zabaw	2 878,80 zł
	Zlecenie wykonania oświetlenia parkowego na drodze	3 798,24 zł
Mniszek	Organizacja imprez kulturalnych	4 787,37 zł
	Zakup urządzeń poprawiających infrastrukturę sportową (zakup akcesoriów sportowych)	571,90 zł
	Doposażenie pomieszczeń świetlicy wiejskiej	3 582,02 zł
	Zagospodarowanie terenu przy świetlicy	4 997,00 zł
	Zagospodarowanie terenu wsi - zakup i umieszczenie tablic/ gablot wolnostojących na terenie sołectwa	4 055,01 zł
Wielki Lubień	Siłownia	18 369,13 zł
	Imprezy integracyjne	4 878,48 zł
	Utrzymanie terenu wokół świetlicy oraz bieżące utrzymanie placu zabaw	2 014,54 zł
	Doposażenie świetlicy	139,00 zł
Wielkie Stwolno	Utrzymanie placu zabaw	5 833,11 zł
	Integracja i promocja wsi	9 192,46 zł
	Wyposażenie do świetlicy	1 759,99 zł
	OSP ogrodzenie	996,30 zł
Wielkie Zajączkowo	Wiata	10 134,50 zł
	Imprezy integracyjno-kulturalne dla sołectwa	5 057,23 zł
	Utrzymanie placu zabaw, koszenie trawy	4 164,89 zł

## PLANY WYDATKÓW FUNDUSZY SOŁECKICH W 2020 ROKU

Sołectwo	Nazwa zadania	Koszt	Stopień realizacji
Bratwin	Budowa wiaty rekreacyjnej	Realizacja przeniesiona na 2021 r.	W trakcie pozyskiwania zgody Wód Polskich
	Integracja mieszkańców	1 821,51 zł	Zawieszono
	Remont rynien na budynku świetlicy	2 000,00 zł	Wykonane
	Zakup lamp solarnych 4 szt.	17 199,09 zł	Wykonane
	Utrzymanie placu zabaw i terenów zielonych w tym zakup kosy spalinowej wraz z osprzętem	5 152,36 zł	Wykonane
Dolna Grupa	Zajęcia dodatkowe dla dzieci, młodzieży i dorosłych w świetlicy wiejskiej	6 150,00 zł	W trakcie realizacji
	Przeгляд, konserwacja placu zabaw, siłowni zewnętrznej oraz konserwacja boiska i terenu przy świetlicy wiejskiej	6 200,00 zł	W trakcie realizacji
	Malowanie sali, modernizacja oświetlenia zewnętrznego przy świetlicy wiejskiej oraz budowa wiaty przy parkingu I etap	31 456,50 zł	Wykonane
Dragacz	Przeгляд placu zabaw i siłowni, wywóz śmieci, koszenie, TOI-TOI	2 943,98 zł	Wykonane
	Imprezy integracyjne	2 885,00 zł	Zawieszono
	Zlecenie wykonania oświetlenia parkingowego na drodze gminnej	9 999,00 zł	W trakcie realizacji
	Budowa II wiaty - II etap	10 000,00 zł	Wykonane
Fletnowo	Ułożenie kostki brukowej na placu zabaw	11 300,00 zł	W trakcie realizacji
	Imprezy integracyjno - kulturalne	1 700,00 zł	Zawieszono
	Remont i utrzymanie placu zabaw w tym zakup bramek do piłki nożnej oraz oświetlenia do wiaty	7 724,09 zł	Wykonane
	Zakup wyposażenia świetlicy	2 800,00 zł	W trakcie realizacji
Górna Grupa	Utrzymanie placu zabaw i siłowni	6 900,81 zł	Wykonane
	Oświetlenie placu zabaw	25 332,00 zł	W trakcie realizacji
	Zakup tablic informatyczno - turystycznych	2 000,00 zł	Wykonane
Grupa Osiedle Cywilne	Bieżące remonty, konserwacja placu oraz boiska piłkarskiego	4 900,00 zł	Wykonane
	Imprezy integracyjno - kulturalne	2 300,00 zł	Zawieszono
	Zakup materiałów do wykonania mebli pod wiaty	8 005,33 zł	Wykonane
	Meble do świetlicy	16 500,00 zł	W trakcie realizacji
Grupa Osiedle Wojskowe	Utwardzenie nawierzchni przy ul. Szarych Szeregów	18 300,00 zł	Wykonane
	Organizacja imprez integracyjno kulturalnych	1 000,00 zł	Zawieszono
	Nagłośnienie	1 000,00 zł	Wykonane
	Utrzymanie placu zabaw, siłowni i boiska	12 646,52 zł	W trakcie realizacji
	Zagospodarowanie terenów zielonych	1 000,00 zł	W trakcie realizacji

Michale	Zakup lamp ledowych z panelem solarnym 5 szt. oświetlenie uliczne	19 065,00 zł	Wykonane
	Imprezy integracyjno-kulturalne	2 272,37 zł	Zawieszone
	Plac zabaw - przeglądy, naprawy, wywóz śmieci, koszenie oraz zakup wiaty drewnianej	16 500,00 zł	W trakcie realizacji
	Zakup tablic informacyjnych	2 000,00 zł	Wykonane
	Zakup grilla z akcesoriami	1 735,00 zł	W trakcie realizacji
Mniszek	Organizacja imprez kulturalnych	5 856,73 zł	Zawieszone
	Zakup urządzeń poprawiających infrastrukturę sportową (bieżące remonty, naprawy)	2 900,00 zł	W trakcie realizacji
	Doposażenie pomieszczeń świetlicy wiejskiej	2 000,00 zł	W trakcie realizacji
	Zagospodarowanie terenu przy świetlicy - Budowa wiaty I etap ( utwardzenie podłoża)	9 000,00 zł	Wykonane
Wielki Lubień	Pomieszczenie gospodarcze	5 500,00 zł	W trakcie realizacji
	Wyposażenie wiaty dla rowerzystów	1 000,00 zł	Wykonane
	Doposażenie świetlicy - wymiana drzwi, rolet, wentylatorów, zakup lodówki.	17 851,00 zł	W trakcie realizacji
	Imprezy integracyjne	948,00 zł	Wykonane
	Utrzymanie terenu wokół świetlicy i placu zabaw	3 000,00 zł	W trakcie realizacji
Wielkie Stwolno	Kształtowanie wizerunku wsi	8 369,00 zł	W trakcie realizacji
	Projekt drogi w Wąskich Piaskach	2 000,00 zł	W trakcie realizacji
	Kultura, sport, edukacja - organizacja festynu rodzinnego w połączeniu z Dniem Dziecka	2 000,00 zł	Zawieszone
	Orynowanie wiaty wypoczynkowej	1 131,00 zł	Wykonane
	Integracja i promocja wsi	7 500,00 zł	W trakcie realizacji
Wielkie Zajączkowo	Utwardzenie podłoża pod altaną i zakup mebli ogrodowych	9 870,02 zł	W trakcie realizacji
	Imprezy integracyjno-kulturalne dla sołectwa	3 500,00 zł	Zawieszone
	Utrzymanie placu zabaw	5 150,00 zł	Wykonane
	Doposażenie i utrzymanie świetlicy	1 850,00 zł	W trakcie realizacji

**Warto przypomnieć, że wszystkie decyzje o wydatkach z funduszu sołectkiego zapadają na zebraniach sołectkich. Sołtys i Rada Sołectka realizują przyjęte plany, ale wszystkie wydatki są realizowane przez Urząd Gminy, zgodnie z przyjętym planem. Wszystkie ewentualne zmiany wnoszone do planu przez mieszkańców danego sołectwa są zatwierdzane przez radę gminy lub wójta. Jeżeli ktoś z mieszkańców chciałby obejrzeć faktury - są one do wglądu w Urzędzie Gminy, pokój nr 7. u pana Sebastiana Sadowskiego.**

## INFORMACJA O REALIZACJI NAJWAŻNIEJSZYCH INWESTYCJI GMINNYCH W 2019 ROKU

- I. Przebudowa drogi gminnej nr 0537015 Dragacz – Michale, całkowity koszt inwestycji: 1 509 873 zł, wysokość dofinansowania unijnego z PROWu: 609 999,75 zł.





- II. Budowa IV etapu kanalizacji w Dragaczu,  
całkowity koszt inwestycji: 5 665 000 zł,  
wysokość dofinansowania: 3 444 918,70 zł,  
wysokość wydatków w 2019 r.: 1 170 594,15 zł.



- III. Modernizacja i termomodernizacja GOKSIR w Górnej Grupie, całkowity koszt inwestycji: 932 722,47 zł, wysokość dofinansowania unijnego z LGD: 84 788 zł na wyposażenie obiektu, 76 450 zł na termomodernizację.







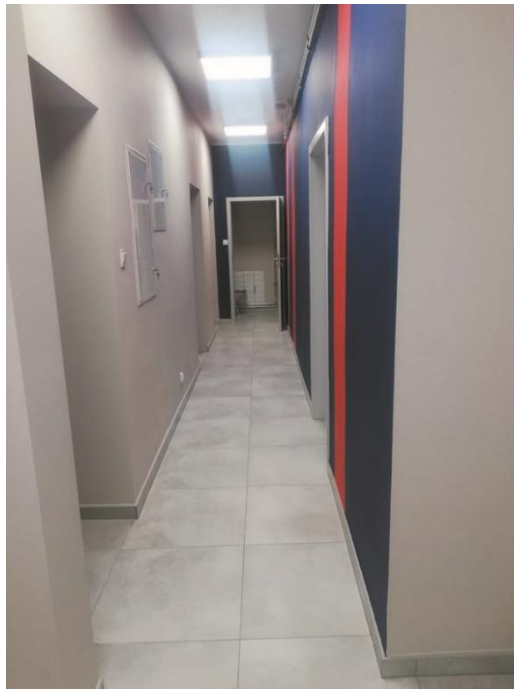

- IV. Przebudowa drogi gminnej Nr 0537004 Dragacz – Michale etap I, całkowity koszt inwestycji: 826 352 zł, wysokość dofinansowania rządowego z Funduszu Dróg Samorządowych: 395 435 zł; oraz utwardzenie kruszywem łamanym dwóch dróg osiedlowych w Dragaczu, koszt: 48 800 zł.





- V. Przebudowa drogi dojazdowej do gruntów rolnych w Michalu,  
całkowity koszt inwestycji: 631 540 zł,  
wysokość dofinansowania z Funduszu Ochrony Gruntów Rolnych: 81 000 zł.



- VI. Przebudowa drogi gminnej w miejscowości Fletnowo (do Limpolu),  
całkowity koszt inwestycji: 565 638 zł,  
koszt poniesiony przez firmę LIMPOL: 300 000 zł.



- VII. Instalacje fotowoltaiczne oraz inne OZE na terenie gminy Dragacz, całkowity koszt inwestycji: 411 904 zł, wysokość dofinansowania unijnego: 155 141,53 zł, koszt mieszkańców, którzy wzięli indywidualny udział w konkursie: 140956 zł.



- VIII. Sieć wodociągowa w Bratwinie, całkowity koszt inwestycji: 227 381 zł.





- IX. Dotacja dla starostwa powiatowego na przebudowę drogi powiatowej i budowę chodnika w miejscowości Bratwin: 200 000 zł.



- X. Zakup samochodu dla Zakładu Usług Komunalnych: 120 000 zł  
Został zakupiony fabrycznie nowy samochód ciężarowy marki Citroen Jumper (wywrotka) na potrzeby oczyszczalni ścieków w Dolnej Grupie.

Samochód wykorzystywany będzie do transportu materiałów eksploatacyjnych (rury, pompy), materiałów niezbędnych przy usuwaniu awarii (podsypka, gruz) oraz transportu osadu i nieczystości stałych na terenie oczyszczalni.



- XI. Budowa ścieżki historyczno - dydaktycznej na terenie gminy Dragacz wraz ze stworzeniem aplikacji mobilnej i budową wiaty turystycznej, całkowity koszt inwestycji: 88 623 zł, wysokość dofinansowania unijnego z LGD: 49 053 zł.

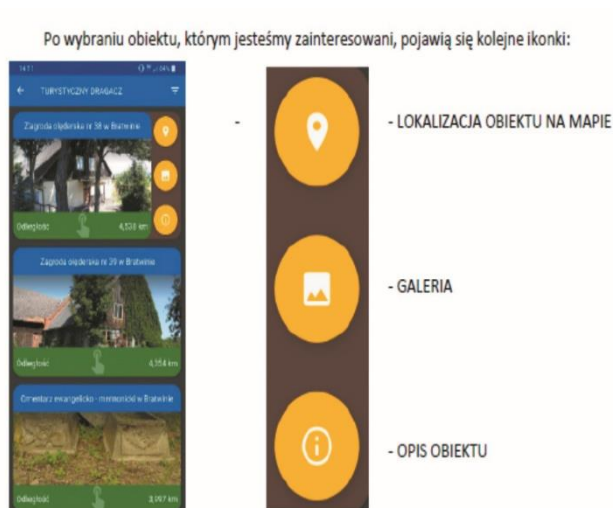
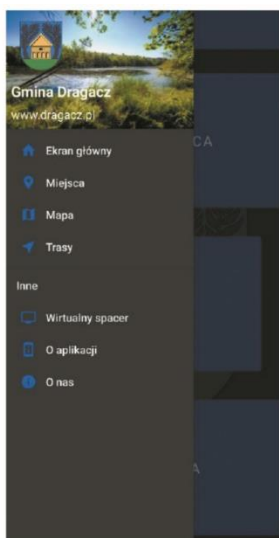
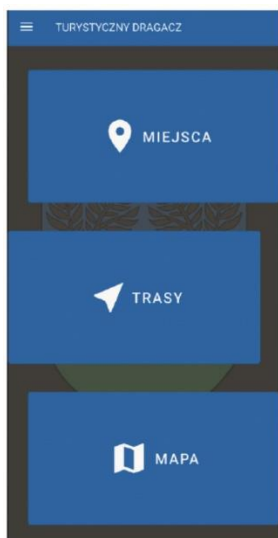



Kategoria MAPA:  
 W MENU wybieramy kafelkę: MAPA,  
 W tej kategorii znajduje się mapa ze wszystkimi punktami oraz trasami, które zostały uwzględnione w aplikacji

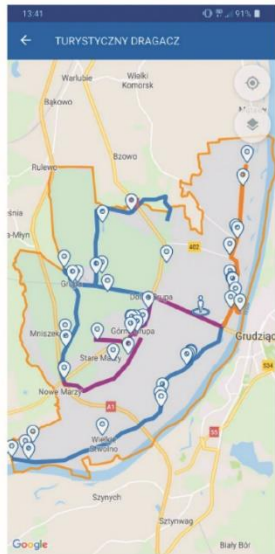

Wiata turystyczna w Wielkim Lubieniu

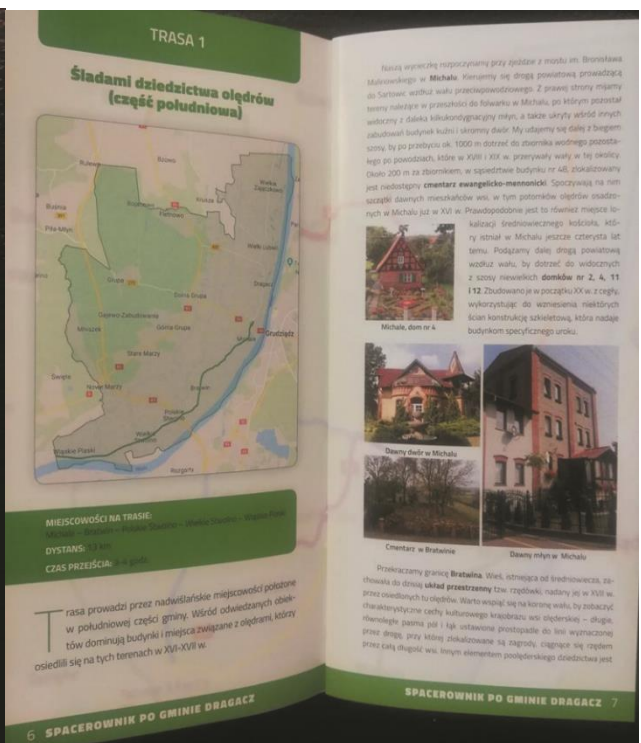

- XII. Wymiana pokrycia dachu na świetlicy w Wielkim Zajączkowie, całkowity koszt inwestycji: 76 000 zł.



- XIII. Gminny program budowy oczyszczalni przyzgodowych, dofinansowanie dla osób fizycznych w wysokości do 4 000 zł, koszt: 42 913,05 zł.



## SPRAWOZDANIE Z REALIZACJI NAJWAŻNIEJSZYCH ZADAŃ INWESTYCYJNYCH W 2020 ROKU

Lp	Zadanie inwestycyjne	Uwagi	Koszt zadania w 2020 r.	Stopień realizacji
1	Budowa IV etapu kanalizacji w Dragaczu.	Realizacja zadania zaplanowana do maja 2021 r.	3 307 998,05 zł (w tym 2 057 409,59 zł dofinansowania unijnego)	Zadania na 2020 r. zostaną zrealizowane
2	Przygotowanie dokumentacji projektowej do konkursu na utwardzenie drogi gminnej w Dragaczu od posesji 32A w kierunku osiedla, a następnie skręcającej w prawo w kierunku wału na wysokości Białej Karczmy.	Dokumentacja złożona we wrześniu na konkurs Funduszu Dróg Samorządowych.	12 500 zł	Oczekiwanie na wynik, realizacja w 2021 r.
3	Utwardzenie drogi w Polskim Stwolnie.	Zadanie zostanie wykonane w 2021 r. ze względu na przedłużenie przez Wody Polskie wykonania projektu (musimy wykonać dodatkowe opracowanie hydrogeologiczne ze względu na bliskość wału przeciwpowodziowego).	27 835 zł (koszt projektu)	Prace projektowe zostaną zakończone do końca roku.
4	Remont świetlicy wiejskiej wraz z dobudową kotłowni i budowa nower remizy OSP we Fletnowie.		974 154 zł ( w tym 408 000 zł dofinansowania unijnego)	Zadanie zostanie zrealizowane do końca 2020 r.
5	Modernizacja płyty boiska piłkarskiego w Wielkim Lubieniu.		154 000,00 zł	Zadanie wykonane
6	Przebudowa dachów na budynkach przedszkolnych w oddziale w Górnej Grupie.		232 801,84 zł	Zadanie wykonane
7	Wymiana dachu nad salą gimnastyczną w szkole podstawowej w Dragaczu.		117 000,00 zł	Zadanie wykonane



8	Budowa sieci wodociągowej w Górnej Grupie i 5 odcinków w Dragaczu.	Budowa odcinka od ul. Fortecznej w kierunku nowego osiedla w Górnej Grupie i 5 nowych odcinków w Dragaczu.	532 801,00 zł	Zadanie wykonane
9	Opracowanie dokumentacji projektowej kanalizacji deszczowej na osiedlu wojskowym w Grupie.	Ze względu na brak kompletnej dokumentacji z RZI zadanie zostanie zakończone w 2021 r.	92 250,00 zł	Zadanie zostanie zakończone w 2021 r.
10	Budowa ścieżki rowerowej wzdłuż drogi wojewódzkiej nr 272 Dolna Grupa – Grupa.		496 299,10 zł (w tym 422 000 zł dofinansowania unijnego)	Zadanie wykonane
11	<p>Opracowanie dokumentacji projektowej utwardzenia następujących dróg gminnych:</p> <ul style="list-style-type: none"> <li>- na nowym osiedlu w Dolnej Grupie od wjazdu z drogi krajowej w ul. Żwirową, a następnie w kierunku tzw. starego osiedla i w kierunku kościoła w Górnej Grupie;</li> <li>- ul. Zielona w Dragaczu,</li> <li>- odcinek drogi w Michalu od tzw. drogi lubelskiej w kierunku drogi gminnej Michale – Dolna Grupa;</li> <li>- odcinek drogi gminnej w Górnej Grupie (od ul. Klasztornej w kierunku drogi krajowej nr 91) wraz z przebudową łącznika na skarpie prowadzącego od Klasztoru do ul. Pod Stokami;</li> <li>- droga gminna w Wielkim Lubieniu od drogi wojewódzkiej (przy wiacie rowerowej) do wjazdu na skrzyżowanie z drogą powiatową przy zakręcie w kierunku Krusz;</li> </ul>	<p>W 2021 r. w oparciu o specustawę ZRID zaplanujemy wykup gruntów w miejscach, gdzie zaplanowane do utwardzenia drogi nie mają odpowiedniej szerokości; ich utwardzenie zostanie zaplanowane zgodnie z przyjętym przez Radę Gminy Planem Budowy i Modernizacji Dróg Gminnych, lub z uwzględnieniem możliwości pozyskania dofinansowania.</p>	<p>42 435 zł</p> <p>25 461 zł</p> <p>29 151 zł</p> <p>28 782 zł</p> <p>32 370 zł</p>	Zadania zostaną zakończone do końca 2020 r.

	- droga gminna w Wiąskich Piaskach.		79 704 zł	
12	Wyznaczenie przez geodetę dróg pieszo-jezdnych i parkingów na terenie osiedla cywilnego w Grupie.	W budżecie na 2021 r. zostaną zaplanowane środki finansowe na wykonanie projektów utwardzenia dróg i parkingów, etapowe wykonywanie zadania zaplanujemy od 2022 r.	9 860,00 zł	Zadanie zostanie zakończone do końca 2020 r.
13	Wykonanie tablic z numeracją domów w Wielkim Zajączkowie i w Wielkim Lubieniu.		14 520,00 zł	Zadanie zostanie zakończone do końca 2020 r.

## NAJWAŻNIEJSZE INWESTYCJE I ZAKUPY ZREALIZOWANE W TYM ROKU

Remont świetlicy sołeckiej w Grupie na osiedlu cywilnym



Zakupiony dla OSP we Fletnowie Star 1142A. Wóz kosztował 40 000 zł a jego zaletą jest zbiornik na wodę (2,5 tys. litrów) i bardzo dobry stan techniczny :-)



Wymiana dachu na budynkach przedszkola w Górnej Grupie





## Modernizacja płyty boiska w Wielkim Lubieniu



## Budowa remizy OSP i remont świetlicy we Fletnowie





## Budowa ścieżki rowerowej wzdłuż drogi wojewódzkiej nr 272 Dolna Grupa – Grupa





## OMÓWIENIE KWESTII ZWIĄZANYCH Z PODWYŻKĄ PODATKÓW W 2020 ROKU

**Planując budżet na 2020 r. zmuszeni byliśmy jesienią 2019 r. wziąć pod uwagę następujące okoliczności i prognozy:**

1. Musieliśmy założyć, że w związku ze zmianami podatkowymi (zniesieniem opodatkowania osób do 26 roku życia i obniżeniem podatku PIT z 18% do 17 %) dochody gminy obniżą się w 2020 r. o kwotę od 500 000 do 700 000 zł;
2. W związku z podniesieniem cen energii gmina zapłaci w 2020 r. ok. 400 000 zł więcej za energię aniżeli w 2019 r.;
3. W związku z podwyżkami dla nauczycieli od 1 września 2019 r. gmina w 2020 roku dołoży do pensji nauczycieli o 200 000 zł więcej aniżeli w 2019 r.;
4. W związku z podniesieniem najniższej krajowej do kwoty 2600 zł na pensje dla najniżej uposażonych gmina wyda w 2020 r. o ok. 300 000 zł więcej (należy pamiętać, że gmina opłaca pensje urzędników, ale także wszystkich pracowników administracyjnych szkół, pracowników Zakładu Usług Komunalnych, pracowników interwencyjnych, pracowników Gminnego Ośrodka Pomocy Społecznej, GOKSiRu i bibliotek).

Przy określaniu stawek podatków lokalnych gmina ma obowiązek opierać się o maksymalne stawki podatków proponowane przez Ministerstwo Finansów. Jeżeli gmina może sobie na to pozwolić, może stosować zniżki od stawek proponowanych przez ministerstwo. Tak działało się w naszej gminie od 2015 r. Niestety w 2019 r. prognozy finansowe, uzależnione od decyzji o charakterze państwowym zmusiły nas do podniesienia podatków do kwot ustalanych przez ministerstwo finansów.

<b>Podwyżki maksymalnych stawek podatku od nieruchomości (2011 r. - 2020 r.)</b>					
Rodzaj nieruchomości → Rok podatkowy ↓	Grunty wykorzystywane do prowadzenia działalności gospodarczej	Pozostałe grunty	Budynki i lokale mieszkalne oraz ich części	Budynki i lokale firmowe oraz ich części	Pozostałe budynki (np. wolnostojące garaże)
<b>Maksymalne stawki na 2011 r.</b>	0,80 zł/mkw.	0,41 zł/mkw.	0,67 zł/mkw.	21,05 zł/mkw.	7,06 zł/mkw.
<b>Maksymalne stawki na 2015 r.</b>	0,90 zł/mkw.	0,47 zł/mkw.	0,75 zł/mkw.	23,13 zł/mkw.	7,77 zł/mkw.
<b>Maksymalne stawki na 2016 r.</b>	0,89 zł/mkw.	0,47 zł/mkw.	0,75 zł/mkw.	22,86 zł/mkw.	7,68 zł/mkw.
<b>Maksymalne stawki na 2017 r.</b>	0,89 zł/mkw.	0,47 zł/mkw.	0,75 zł/mkw.	22,66 zł/mkw.	7,62 zł/mkw.
<b>Maksymalne stawki na 2018 r.</b>	0,91 zł/mkw.	0,48 zł/mkw.	0,77 zł/mkw.	23,10 zł/mkw.	7,77 zł/mkw.
<b>Maksymalne stawki na 2019 r.</b>	0,93 zł/mkw.	0,49 zł/mkw.	0,79 zł/mkw.	23,47 zł/mkw.	7,90 zł/mkw.
<b>Maksymalne stawki na 2020 r.</b>	0,95 zł/mkw.	0,50 zł/mkw.	0,81 zł/mkw.	23,90 zł/mkw.	8,05 zł/mkw.

Źródło: opracowanie własne na podstawie rozporządzeń i obwieszczeń  
Ministra Finansów / RynekPierwotny.pl

Jak widać z poniższej tabeli, niektóre podatki od 2020 r. wzrosły o niecałe 6%, część w granicach 24 – 33 %, a podatek od gruntów pozostałych (czyli np. od trawników wokół domów) – wzrósł aż o 108,33 %.

Wysokość podwyżek, które dotknęły mieszkańców jest więc uzależniona od rodzaju i wielkości gruntów, które podlegają opodatkowaniu. I tak np. wysokość podatku od budynków mieszkalnych wzrosła o niecałe 25 %, od budynków związanych z prowadzeniem działalności gospodarczej o niecałe 27%, ale jeżeli ktoś ma ogrodzone duże tereny zielone wokół domu, to jego kwota całościowa podatku w porównaniu z 2019 r. mogła wzrosnąć kwotowo nawet o 100%.

#### GMINA DRAGACZ

Rodzaj nieruchomości	2019	2020	% wzrost
<b>GRUNTY</b>			
<u>grunty związane z prowadzeniem działalności</u>	<u>0,64</u>	<u>0,85</u>	32,81%
<u>grunty pozostałe</u>	<u>0,24</u>	<u>0,50</u>	108,33%
<b>BUDYNKI</b>			
<u>mieszkalne</u>	<u>0,65</u>	<u>0,81</u>	24,62%
<u>związane z prowadzeniem działalności gospodarczej</u>	<u>17,35</u>	<u>22,00</u>	26,80%
związane z udzielaniem świadczeń zdrowotnych	4,61	4,87	5,64%
<u>pozostałe</u>	<u>5,03</u>	<u>8,05</u>	60,04%
<b>BUDOWLE</b>	2%	2%	0,00%

Podatek rolny			
	2019	2020	Wzrost
Działka (poniżej 1 ha)	225,00 zł od 1 ha fizycznego	250,00 zł od 1 ha fizycznego	11,11%
Gospodarstwo (powyżej 1 ha)	112,50 zł od 1 ha przeliczeniowego	125,00 zł od 1 ha przeliczeniowego	11,11%

Na rysunku „Wydatki gminy w 2019r.” zamieszczonym na stronie 27, widać wyraźnie, że podatek od nieruchomości stanowi 10 % dochodów gminy. To jedyny rodzaj dochodu, którego wysokość może być regulowana przez gminę. Wysokość PITów, CITów, subwencji i dotacji (które łącznie dają 73 % dochodów gminy) jest regulowana przez rząd i decyzje zapadające w parlamencie. Każda gmina dostaje do budżetu ułamkową część podatków swoich mieszkańców. Jeżeli obniża się wysokość wpływów z PITów czy CITów, a zobowiązania finansowe gminy nie ulegają zmniejszeniu, to władze gminy muszą szukać innych dochodów, które zrekompensują stratę. Podatki od nieruchomości to jedyne podatki, które mogą taką stratę pokryć.

Analizując omawianą sytuację, można odnieść wrażenie, że państwo podatki obniża, a samorząd podnosi. Trudno, żeby się tak nie działo, jeżeli zobowiązania finansowe gminy są z roku na rok coraz wyższe. Np. utrzymanie oświaty, do którego każdego roku zmuszeni jesteśmy dokładać coraz większe kwoty to dla budżetu obciążenie w wysokości 29 % wydatków. Zadaniem samorządu jest utrzymanie budynków oświatowych i zapewnienie pensji pracownikom administracyjnym, ale nie opłacanie pensji nauczycieli, które reguluje ustawa i które w całości powinna pokrywać subwencja od Państwa. Tymczasem gmina Dragacz w 2019 r. do utrzymania oświaty dołożyła 1 453 775 zł, a w 2020 będzie to kwota 2 127 430 zł.

Kolejną lwią część naszych wydatków pochłaniają wydatki związane z pomocą społeczną – także 29 %. Warto zaznaczyć, że GOPS wypłaca pomoc finansową tylko tym, którym się ona ustawowo należy. Nie my ustalamy kryteria i nie my decydujemy komu chcemy pomóc, a komu nie. Kryteria określają ustanawiane w parlamencie ustawy, których musimy przestrzegać. Jedyną formą pomocy pozostającą w gestii gminy jest pomoc żywnościowa, a także rosnące każdego roku wydatki na usługi opiekuńcze i opiekę nad osobami umieszczanymi w domach pomocy społecznej. Trzeba koniecznie zaznaczyć, że obowiązek opieki nad chorymi i starszymi osobami, a także pokrywanie utrzymania w DPS-ach spoczywa na rodzinie. Gmina przejmuje te obowiązki tylko w przypadku, gdy taka osoba nie posiada rodziców lub dzieci zobowiązanych do świadczeń alimentacyjnych.

Gmina ma także inne ważne z punktu widzenia mieszkańców wydatki – takie jak utrzymanie dróg, zapewnienie oświetlenia ulicznego, utrzymanie zasobów mieszkań komunalnych, zapewnienie funkcjonowania GOKSiRu, przychodni gminnej czy bibliotek.

Każde więc obniżenie przychodów stawia pod znakiem zapytania wywiązanie się z tych obowiązków.

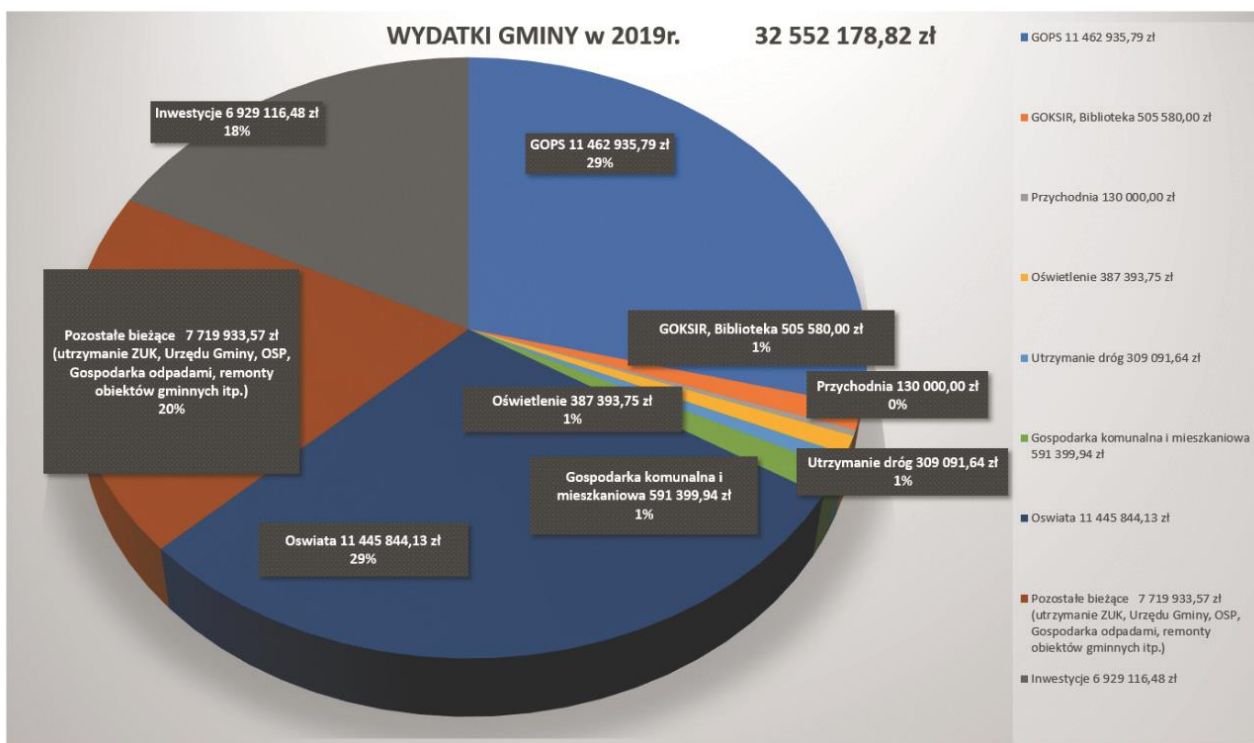

Ważną częścią wydatków gminnych są także wydatki na inwestycje, bo stanowią one aż 18 %. Są to w porównaniu z innymi gminami duże wydatki, ale też opóźnienia np. w utwardzaniu dróg i oczekiwania społeczne w naszej gminie są wysokie. Mieszkańcy przekazują nam jasną informację zwrotną, że oczekują dalszego rozwoju gminy i kolejnych inwestycji. Jak wynika z tabeli zamieszczonej na stronie 28, nasza gmina w tej perspektywie unijnej na lata 2014 – 2020 pozyskała (i ciągle jeszcze pozyskuje) najwięcej środków unijnych w powiecie świeckim. Żeby wykorzystać dofinansowanie unijne, czy też rządowe zmuszeni jesteśmy posiadać środki na wkład własny. To wiąże się z koniecznością zaciągania kredytów. Bilans końcowy jest jednak dla nas korzystny.

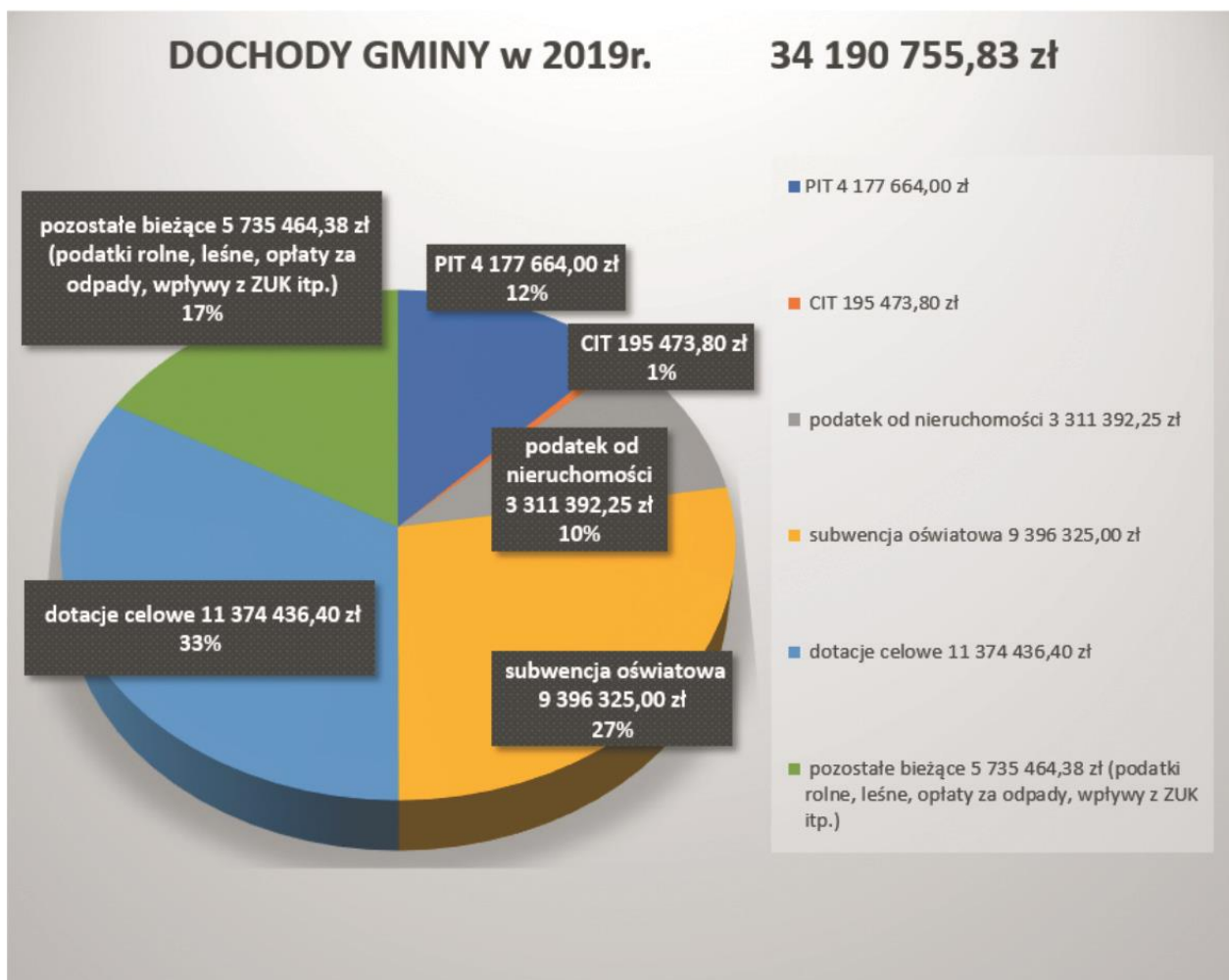

Gdyby nie pozyskane dofinansowanie na realizację wielu zadań czekalibyśmy długie lata. I zrealizowalibyśmy ze środków własnych najwyżej połowę tego, co już udało się zrobić. Zaprzepaszczenie takich możliwości byłoby zwyczajnym grzechem zaniechania. Dlatego w oparciu o przedstawione Państwu argumenty podjęliśmy decyzję o podniesieniu podatków od nieruchomości.

### Wysokość dofinansowania unijnego pozyskanego przez gminy powiatu świeckiego w latach 2014 - 2019

Gmina	Wartość w przeliczeniu na mieszkańca (w zł)	Wartość umów (w zł)
gm. Dragacz	3 803	27 491 785
gm. Lniano	2 423	10 434 969
gm. Jeżewo	1 898	15 445 936
gm. Bukowiec	1 583	8 139 685
gm. Pruszcz	1 547	14 815 649
gm. Osie	1 402	7 713 582
gm. Świekatowo	1 280	4 610 179
gm. Warlubie	939	6 123 603
gm. Nowe	887	9 124 716
gm. Drzycim	785	3 889 299



## **SPRAWY BIEŻĄCE**

### **Funkcjonowanie gminnej przychodni zdrowia.**

W związku z licznymi sygnałami z Państwa strony, dotyczącymi trudności w uzyskaniu teleporady medycznej poprosiłam o wyjaśnienia dr Barbarę Krawczyk, zastępującą dyrektora przychodni.

Jak zostałam poinformowana, do dyspozycji pacjentów rejestrujących się na teleporadę są podane cztery telefony: 52 33 25629, 52 33249 35, 604 160 999 do połóżnej: 604 149 505.

Zapotrzebowanie na powtórki leków można zgłaszać telefonicznie, poprzez wrzucenie kartki z zamówieniem do skrzynki przed wejściem głównym do przychodni w godzinach od 8.00 do 14.00, a także mailowo na adres: [recepty@przychodnia-dolnagrupa.pl](mailto:recepty@przychodnia-dolnagrupa.pl). W tytule maila należy wpisać: RECEPТА. W każdym przypadku należy przy zamawianiu recept podać: imię i nazwisko, PESEL, numer telefonu, ilość, nazwy i dawki leku, a także sposób odbioru kodów: osobisty, telefoniczny lub mailowy.

Zgodnie z wytycznymi Ministra Zdrowia z dnia 18 sierpnia 2020 r. lekarz udzielający teleporady ustala podczas rozmowy, czy jest ona wystarczająca dla rozwiązania problemu zdrowotnego pacjenta, czy konieczna jest osobista wizyta pacjenta w przychodni.

Dla przykładu w miesiącu sierpniu i wrześniu gminna przychodnia:

w sierpniu: udzieliła 1512 teleporad, 321 pacjentów zostało przyjętych osobiście, odbyły się 34 wizyty domowe i 112 wizyt pielęgniarskich w domach pacjentów;

we wrześniu: udzieliła 1983 teleporad, 492 pacjentów zostało przyjętych osobiście, odbyło się 47 wizyt domowych i 156 wizyty pielęgniarskie w domach pacjentów.

Od 1 maja przychodnia prowadzi profilaktykę, wykonywane są szczepienia u niemowląt i dzieci szkolnych, szczepienia u dzieci i dorosłych przeciw grypie, oraz wykonywane są badania ekg, iniekcje w przychodni i w domu pacjenta. Przyjmuje także stomatolog i ginekolog (o wyznaczonych godzinach, zgodnie ze standardami czasowymi i z zachowaniem bezpieczeństwa).

Od 7 września punkt poboru krwi jest czynny 3 razy w tygodniu - po wcześniejszym uzgodnieniu daty i godziny z pacjentem.

Bardzo ważną informacją dla nas wszystkich jest fakt, że do zespołu lekarzy w naszej przychodni dołączyła lek. med. Karolina Sobczuk.

Rozumiem, że ograniczona dostępność do porad medycznych i trudności w połączeniu telefonicznym z przychodnią są dla nas wszystkich dużym utrudnieniem. Proszę jednak o wyrozumiałość i cierpliwość, ponieważ w tak małej przychodni gminnej jak nasza, przy tak nielicznym personelu zachowanie wszelkich możliwych środków ostrożności jest bezwzględnie konieczne. Przy takiej ilości udzielanych porad nie jest możliwe zlecenie pracownikom pracy zdalnej, czy wprowadzenie pracy zmianowej, by uniknąć zagrożenia. W przypadku podejrzenia zakażenia Covidem praktycznie cały personel zostanie skierowany na kwarantannę, co dla mieszkańców oznaczałoby całkowite czasowe odcięcie od pomocy medycznej. Równocześnie bardzo proszę o ograniczenie telefonicznego zamawiania recept na korzyść karteczek wrzucanych do skrzynki lub maili. Ważne jest także, by kody odbierać mailowo lub smsem i nie blokować niepotrzebnie linii telefonicznych. Zrozumiałe jest, że osoby starsze mogą mieć problem z zamówieniami drogą mailową, ale w naszym wspólnym interesie leży, by tym osobom pomóc.

Tak jak w naszym wspólnym interesie leży bezpieczne i rozsądne korzystanie z pomocy personelu medycznego.

## **GDDKiA konsultuje przebieg trasy S5 na odcinku:**

### **Nowe Marzy – Ostróda.**

7 października, w środę odbyła się wideokonferencja Generalnej Dyrekcji Dróg Krajowych i Autostrad skierowana do wszystkich gmin zainteresowanych powstaniem kolejnego odcinka S5 na trasie Nowe Marzy - Ostróda. Poniżej zamieszczamy screeny najważniejszych slajdów przedstawiających cztery możliwe trasy przebiegu S5, z których czwarta - brązowa miałaby zaczynać się w węźle Nowe Marzy. Na razie jest to tylko wstępna koncepcja, nie określająca dokładnego przebiegu, ale widać wyraźnie, że trasa zaczynałaby się w Nowych Marzach, a następnie biegła w kierunku Wielkiego Zajączkowa, gdzie powstałby most przez Wisłę. Analizując Studium Sieciowe Układu Dróg Krajowych w Rejonie Grudziądz widzimy wyraźnie, że w propozycjach z 2010 r. planowano podobny przebieg trasy jako jedną z rozważanych wówczas koncepcji. W tych dość dokładnych materiałach brano pod uwagę zaplanowanie przebiegu S5 przez tzw. niziny, czyli przez grunty rolne i miejscowości położone wzdłuż Wisły, a także przez Górną Grupę, Dolną Grupę, Fletnowo i dalej w kierunku Wielkiego Zajączkowa. Teoretycznie możliwa byłaby także trasa przez Grupę, co wiązałoby się z wycinką sporej połaci lasów. Wójt gminy w oficjalnym stanowisku przesłanym do GDDKiA wyraziła opinię, że żadna z wersji nie jest dla naszej gminy korzystna. W każdym przypadku nowa S5

przecinałaby nowo powstałe tereny inwestycyjne, które są dla naszej gminy absolutnie niepowtarzalną szansą na rozwój. Tym bardziej, że bardzo poważnie zaawansowane są rozmowy dotyczące umiejscowienia na tych terenach poważnego inwestora. Nie do przyjęcia jest także wizja wyburzeń domów wzdłuż praktycznie całej gminy, ani przecinanie terenów rolniczych. Na szczęście - jak wynika ze szczegółowych analiz zleconych przez GDDKiA wersja "brązowa" - czyli trasa zaczynająca się w Nowych Marzach jest najmniej opłacalna zarówno z ekonomicznego, jak i społecznego punktu widzenia. Jest więc duża szansa na to, że zostanie ona odrzucona. Ma jednak swoich zwolenników, więc do GDDKiA zostało wystosowane nasze oficjalne stanowisko w tej sprawie. Rozpoczęcie trasy w okolicach Grudziądza nie oznacza oczywiście, że będziemy pozbawieni bezpośredniego dostępu do nowej S5. Z węzłem w okolicach Grudziądza łączy nas autostrada.

Jeżeli chcecie Państwo wyrazić swoje opinie i komentarze w tej sprawie proszę o maile na adres: [wojt@dragacz.pl](mailto:wojt@dragacz.pl) lub kontakt telefoniczny pod nr 52 33 249 69, wew. 144.

### Korytarz 4 - brązowy

**GDDKiA**

**Powiaty:**  
ostródzki,  
iławski,  
nowomiejski,  
grudziądzki,  
świecki

**Koszt całkowity inwestycji**  
7,2 mld PLN

**Koszt jednostkowy**  
70,3 mln PLN/km

### Korytarz 4

długość 102,2 km (najdłuższy), 9 węzłów

Początek na dowiązaniu do S5 w okolicy miejscowości Wirwajdy (Ostróda), koniec węzła Nowe Marzy.

Korytarz zapewniający ciągłość S5. Jako jedyny przechodzi po północnej stronie Grudziądza, przekraczając Wisłę obiektem mostowym o dużej rozpiętości.





Tomasz Zuchowski  
OKNO AV

## Porównawcza analiza wielokryterialna



- 4 grupy kryteriów (techniczne, ekonomiczne, środowiskowe i społeczne, sieciowe), 19 kryteriów cząstkowych
- Każde kryterium oceniane w skali od 1 (najkorzystniejsze) do 0 (najmniej korzystne)
- Wagi grup kryteriów i kryteriów cząstkowych na podstawie anonimowych ankiet

Grupa kryteriów **środowiskowych** i **społecznych** to zestaw cech obejmujących dane dotyczące środowiska przyrodniczego i społecznego.

Korytarz	K1	K2	K3	K4
Lokata	1	2	4	3

Grupa kryteriów **technicznych** to zestaw cech ruchowych, inżynierskich i planistycznych.

Korytarz	K1	K2	K3	K4
Lokata	1	3	2	4

Grupa kryteriów **ekonomicznych** to zestaw cech obejmujących nakłady inwestycyjne, wskaźniki ekonomiczne.

Korytarz	K1	K2	K3	K4
Lokata	2	1	3	4

Grupa kryteriów **sieciowych** to zestaw cech definiujących sieć dróg oraz jej wpływ na otoczenie.

Korytarz	K1	K2	K3	K4
Lokata	1	2	3	4

**SUMARYCZNIE**

Korytarz	K1	K2	K3	K4
Lokata	1	2	3	4

## Propozycje korytarzy drogi ekspresowej S5

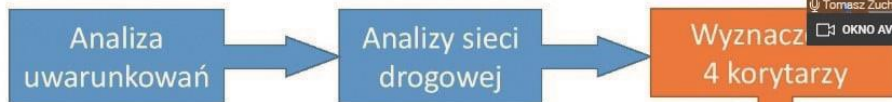



## Korzyści społeczeństwa wynikające z realizacji drogi ekspresowej S5



- Przeprowadzona analiza ekonomiczna wykazała, że wszystkie rozwiązania są opłacalne ekonomicznie – główne korzyści społeczeństwa osiągane są:
  - w kosztach czasu
  - w kosztach wypadków i ofiar
  - w kosztach hałasu

Korytarz	ERR	ENPV	BCR
	[%]	[mln PLN]	[-]
Korytarz 1	21,49%	13 188,838	2,72
Korytarz 2	21,76%	13 862,767	3,01
Korytarz 3	19,83%	14 193,316	3,04
Korytarz 4	14,13%	9 027,786	2,21

- Wykonano ocenę Bezpieczeństwa Ruchu Drogowego – wszystkie korytarze pod względem bezpieczeństwa są dopuszczalne, pod względem ryzyka społecznego występuje bardzo małe ryzyko

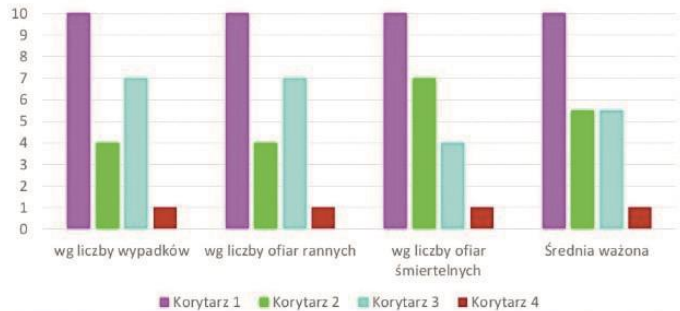

## Korytarz 2 - zielony



**Korytarz 2** długość 90,9 km, 7 węzłów

**Powiaty:**  
ostródzki,  
iławski,  
nowomiejski,  
brodnicki,  
grudziądzki

Początek na dowiązaniu do S5 w okolicy miejscowości Wirwajdy (Ostróda), koniec węzła Grudziądz.

Korytarz wysunięty najbardziej na południe.

**Koszt całkowity inwestycji**  
5,2 mld PLN

**Koszt jednostkowy**  
57,4 mln PLN/km

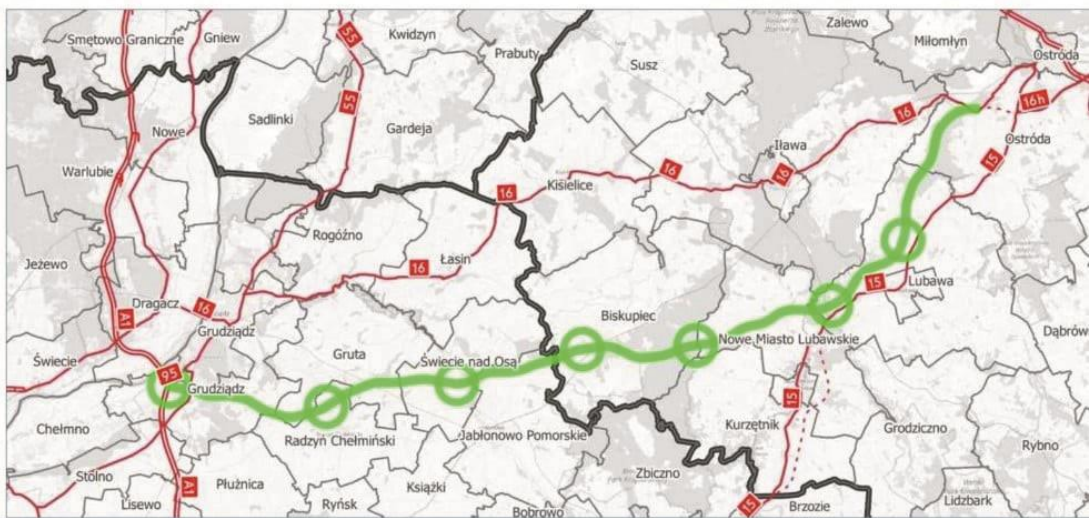



## Kontynuacja prac nad przygotowaniem inwestycji

**GDDKIA** Studium Korytarzowe **potwierdziło zasadność** budowy drogi ekspresowej na odcinku pomiędzy S7 (Ostróda) i A1 (Nowe Marzy)



## Konsultacje z przedstawicielami jednostek samorządu terytorialnego

Powyższe pozwoli podjąć decyzję o konieczności **dalszego uszczegółowienia** w postaci Studium Techniczno-Ekonomiczno-Środowiskowego

Niezbędne **pozyskanie finansowania** dla prac przygotowawczych i realizacji inwestycji



2020 r.

203...?

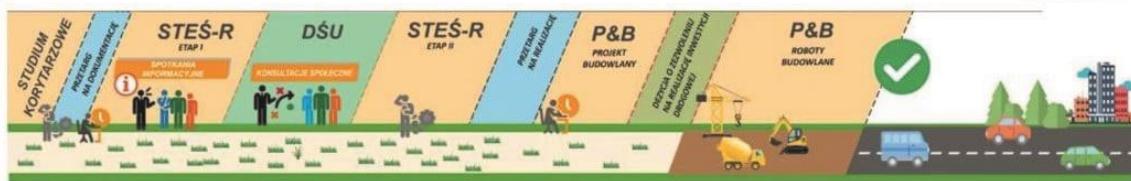

## Korytarz 3 - niebieski

**GDDKIA** **Korytarz 3** długość 86,9 km (najkrótszy), 9 węzłów

**Powiaty:** ostródzki, iławski, grudziądzki, m. Grudziądz  
Początek na dowiązaniu do S5 w okolicy miejscowości Wirwajdy (Ostróda), koniec węzła Grudziądz.  
Jako jedyny od północy omija Iławę, przecinając jezioro Jeziorak oraz swym przebiegiem zbliżony jest do istniejącej Trasy Średnicowej w Grudziądz.



**Koszt całkowity inwestycji**  
6,0 mld PLN

**Koszt jednostkowy**  
69,5 mln PLN/km

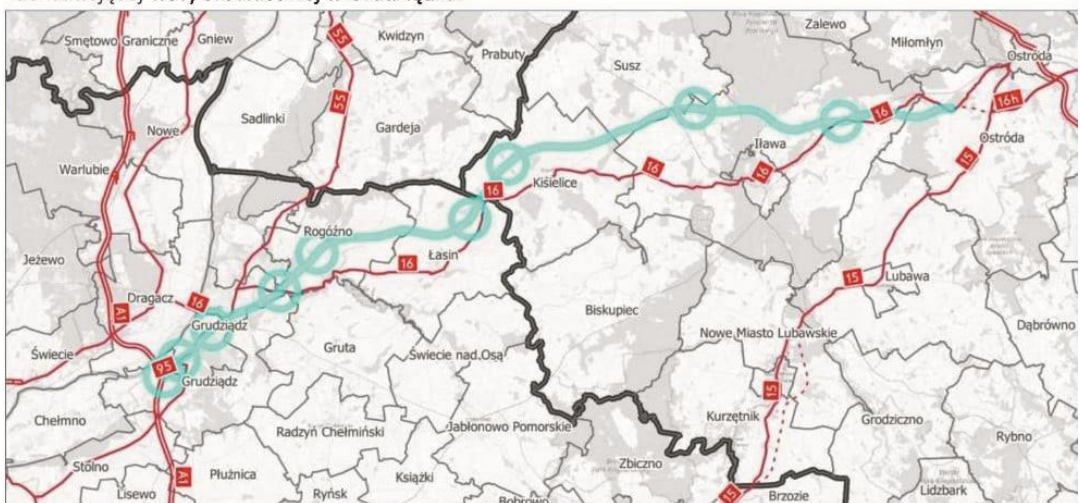

## Podsumowanie i porównanie korytarzy



**Korytarz 1** – długość 89,9 km, 7 węzłów, koszt 5,1 mld PLN, jednostkowy 56,8 mln/km, ERR = 21,49%, ENPV=15,2 mld PLN

**Korytarz 2** – długość 90,9 km, 7 węzłów, koszt 5,2 mld PLN, jednostkowy 57,4 mln/km, ERR = 21,76%, ENPV=13,9 mld PLN

**Korytarz 3** – długość 86,9 km, 9 węzłów, koszt 6,0 mld PLN, jednostkowy 69,5 mln/km, ERR = 19,83%, ENPV=14,2 mld PLN

**Korytarz 4** – długość 102,2 km, 9 węzłów, koszt 7,2 mld PLN, jednostkowy 70,3 mln/km, ERR = 14,13%, ENPV=9,0 mld PLN

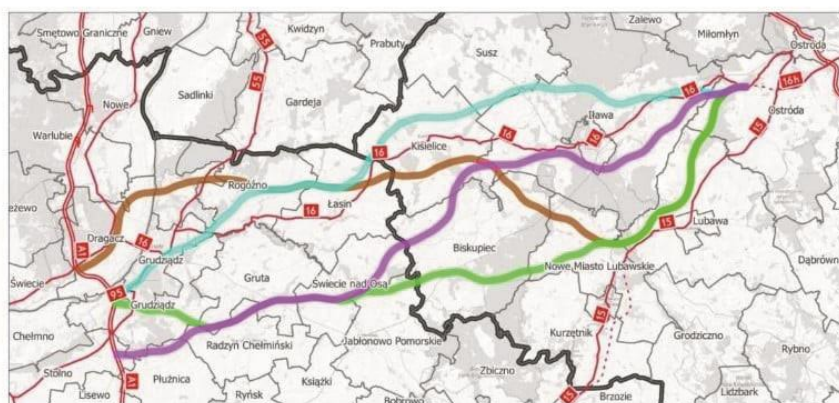

## Kto w gminie odpowiada za meliorację rowów?

Ponieważ na wielu zebraniach sołeckich padają pytania i uwagi dotyczące melioracji rowów w naszej gminie wyjaśniamy zasady funkcjonowania Związku Wałowego.

W większości gmin za meliorację odpowiadają spółki wodne. W gminie Dragacz zajmuje się tym Związek Wałowy – który tak samo jak spółka wodna jest samorządną organizacją rolników. Związek Wałowy powstał w oparciu o przepisy Prawa wodnego i jest zarejestrowany w Wodach Polskich. Spółka ma swój statut, wybrany na jego podstawie zarząd (którego prezesem jest Pan Grzegorz Pieniążek) i podlega nadzorowi starosty powiatowego.

W żadnym stopniu nie podlega gminie. Siedziba Związku Wałowego grzecznościowo mieści się w Urzędzie Gminy, ale gmina nie jest organem nadzorującym pracę Związku Wałowego.

Związek Wałowy finansuje swoją działalność ze składek rolników (ich wysokość jest różna w różnych miejscowościach – w zależności od ilości urządzeń melioracyjnych), z dotacji od Wojewody (w 2020 r. - 50 tys. zł), z dotacji ze starostwa powiatowego (w 2020 r. - 27,5 tys. zł), z dotacji od Gminy (w 2020 r. - 25 tys. zł) i z wykonanych robót zewnętrznych (w 2020 r. - 23 tys. zł). Składki rolników to w 2020 r. 93 tys. zł, więc związek w tym roku dysponuje budżetem w wysokości 218 500 zł.

Decyzje o tym, jakie prace w danym roku zostaną wykonane i jak zostanie rozdysponowany budżet podejmują członkowie Zarządu na walnym zebraniu, które odbywa się raz w roku w miesiącu marcu. Wtedy także przyjmowane jest rozliczenie wydatków za rok ubiegły. Bardzo często rolnicy zwracają się bezpośrednio do kierownika technicznego Związku Wałowego, czyli pana Andrzeja Młynka ze swoimi uwagami i propozycjami działań. Nie ma to żadnego uzasadnienia, ponieważ pan Andrzej Młynek musi co roku rozliczyć się ze zrealizowanych zadań zarówno przed Zarządem, jak i przed całym Walnym Zebraniem, na którym w charakterze gości (bez prawa decyzyjnego głosu) są także przedstawiciele starostwa powiatowego i gminy. Pan Andrzej Młynek nie ma prawa podejmowania jednoosobowych decyzji zmieniających roczny plan konserwacji – jego zadaniem jest wykonanie przyjętego planu i rozliczenie się z jego wykonania.

Każda wieś ma swoich przedstawicieli w Zarządzie (jednego lub dwóch), wybieranych raz na 5 lat na zebraniach wiejskich. Najbliższe wybory zarówno przedstawicieli, jak i Zarządu odbędą się w 2021 r. Jeżeli więc rolnicy chcą mieć wpływ na to, jakie zadania będzie wykonywał Związek Wałowy muszą zaangażować się w jego prace, ponieważ tylko rolnicy mają prawo decyzyjnego głosu. Niestety zaangażowanie ze strony rolników z roku na rok maleje. Na walnym zebraniu w marcu 2020 r. na 21 delegatów obecnych było... 7. Niektóre miejscowości nie były w ogóle reprezentowane, chociaż wszędzie są wybrani przedstawiciele. Należy zaznaczyć, że nawet jeżeli ktoś nie chce angażować się w bycie przedstawicielem swojej miejscowości, to zebranie ma charakter otwarty i każdy rolnik może wziąć w nim udział i zabrać głos (bez prawa głosowania, które posiadają tylko przedstawiciele).

Podsumowując:

1. Jeżeli rolnicy chcą wziąć udział w dyskusji na temat prac związku wałowego, właściwym miejscem jest zebranie Związku Wałowego, na którym obecni są przedstawiciele i Zarząd Związku.
2. Apelujemy o większe zaangażowanie rolników w działalność Związku Wałowego – trudno jest spełnić oczekiwania rolników w sytuacji, kiedy w walnym zebraniu uczestniczy zaledwie 1/3 przedstawicieli. Zachęcamy do zaangażowania się osoby starsze, z doświadczeniem, ale także ludzi młodych, kreatywnych, z pomysłami i chęcią do pracy :-)



## **Ruszają długo oczekiwane przygotowania do remontu drogi wojewódzkiej 272.**

Zarząd Dróg Wojewódzkich zlecił opracowanie Programu Funkcjonalno - Użytkowego, który pozwoli na ogłoszenie przetargu, zlecenie przygotowania projektu i modernizację drogi wojewódzkiej od ronda w Dolnej Grupie do miejscowości Piła Młyn. Podczas spotkania w ZDW w Bydgoszczy wójt gminy Dorota Krezymon rozmawiała o obietnicy ZDW wybudowania chodnika od Dolnej Grupy po Grupę osiedle cywilne (do końca terenów granicznych naszej gminy), a także o problemie odwodnienia drogi zwłaszcza na odcinku w Dolnej Grupie przy rondzie, gdzie często dochodzi do zalewania posesji położonych wzdłuż drogi, a także przy dworcu PKP w Grupie. Remont będzie oznaczał także naprawę chodnika wzdłuż jednostki wojskowej w Grupie i budowę nowego oświetlenia. Otrzymaliśmy zapewnienie, że wszystkie nasze postulaty zostaną uwzględnione. Zgodnie z planem droga powinna zostać wyremontowana do końca 2023 r.

### **Remont drogi Mniszek – Grupa**

We wrześniu wykonany został remont drogi Mniszek - Grupa. Remont przeprowadzony był na zlecenie firmy BUDIMEX budującej odcinek S-5 w Nowych Marzach i był efektem umowy podpisanej z Gminą. Załatano największe zagłębienia w celu wyrównania drogi, a następnie na najbardziej uszkodzonych odcinkach (łącznie 2 km) wylana została nowa warstwa zabezpieczająca.

Warto przypomnieć, że w 2018 r. zleciliśmy wykonanie projektu remontu drogi, z którym chcemy stanąć do konkursu na dofinansowanie z Funduszu Dróg Samorządowych. Ponieważ jednak droga w przeważającej części biegnie przez las do dnia dzisiejszego trwają uzgodnienia projektu z dyrektorem ochrony środowiska w Bydgoszczy, co uniemożliwia dalsze prace projektowe i wstrzymuje uzyskanie pozwolenia na budowę.

### **Przewozy publiczne**

W porozumieniu z Powiatem Świeckim oraz Gminą Nowe od 1 września 2020 zostały uruchomione dwie nowe linie autobusowe: Nowe - Świecie - Nowe przez Michale, oraz Nowe - Świecie - Nowe przez Warlubie. Rozkład jazdy został tak zaplanowany, by umożliwić przesiadkę pasażerów na przystanku w Dragaczu (przy poczcie) w kierunku Grudziądza lub Grupy. Powiat Świecki pozyskał dopłatę do tych linii z Funduszu rozwoju przewozów autobusowych o charakterze użyteczności publicznej. Konkurs zakładał dofinansowanie tylko tras na terenie danego powiatu, dlatego nie było możliwe zaplanowanie bezpośredniego połączenia z Grudziądzem. Wkład własny Gminy Dragacz w roku 2020 w postaci dotacji dla Powiatu Świeckiego wyniósł

20.000,00 zł. Od 7 września 2020 r. udało się, po negocjacjach z dyrekcją Państwowej Komunikacji Samochodowej w Bydgoszczy, przywrócić ranny, komercyjny kurs ze Świecia do Grudziądza i popołudniowy z Grudziądza do Świecia. Kursy te zapewniają młodzieży z naszej gminy dojazd i powrót ze szkół średnich w Grudziądzu. Od 2021 roku planujemy w porozumieniu z Gminą Nowe oraz Warlubie uruchomienie połączeń na trasie Nowe - Grudziądz - Nowe przez Mały Komorsk i Mątawy. Przewozy te również mają być realizowane w oparciu o dopłatę z Funduszu przewozów autobusowych o charakterze użyteczności publicznej. Udało się nam także przekonać przewoźnika zapewniającego dowozy na trasie Grudziądz – Grupa do przywrócenia kursów niedzielnych, które umożliwią zwłaszcza dotarcie na mszę św., a także kursów sobotnich. Jak zapowiedział przewoźnik ich utrzymanie jest uzależnione od tego, czy będą opłacalne.

### **Remont kuchni w szkole w Michalu**

Zmodernizowaliśmy kuchnię w SP Michale za 100 000 zł w tym w wyniku złożenia wniosku uzyskaliśmy dotację od Wojewody Kujawsko Pomorskiego w wysokości 80.000 zł w ramach rządowego programu "Posiłek w szkole i w domu na lata 2019-2023" w roku 2020 . Umożliwiło nam to dowożenie posiłków do SP Dragacz o co zabiegali rodzice, a także przeprowadzenie remontu kuchni, w ramach którego nastąpiła wymiana płytek, założenie ciepłej wody, zmiana instalacji gazowej, wymiana instalacji elektrycznej i zakup nowoczesnego wyposażenia kuchni: kuchni z piekarnikiem, zlewów, baterii, obieraczki do warzyw i zmywarki.

### **Powiększamy szkolne księgozbiory.**

Uzyskaliśmy również 12 000 zł na uzupełnienie księgozbioru w SP Grupa składając wnioski i otrzymując dotację w ramach Narodowego Programu Rozwoju Czytelnictwa .

### **Nagroda Wójta Gminy Dragacz**

W 2020 roku po raz pierwszy została wręczona nagroda Wójta Gminy Dragacz pn. „Przyjaciel Gminy Dragacz”. Nagroda jest formą wyróżnienia za szczególne osiągnięcia i zasługi dla promocji i rozwoju Gminy Dragacz. Statuetkę oraz nagrodę pieniężną otrzymali:

1. Pani Wanda Daleszyńska za zasługi w dziedzinie kultury,
2. Pan Jan Markiewicz za zasługi w dziedzinie działalności społecznej,
3. Pan Ryszard Arentewicz za zasługi w dziedzinie działalności społecznej i sportowej,
4. Pan Islam Bersanukaev za osiągnięcia w dziedzinie sportu.

Wszystkim nagrodzonym jeszcze raz gratulujemy i życzymy dalszej owocnej działalności na rzecz lokalnej społeczności.



Nagrodę otrzymała Pani Wanda Dalaszyńska



Nagrodę otrzymał Pan Jan Markiewicz





Nagrodę otrzymał Pan Ryszard Arentewicz



Nagrodę otrzymał Pan Islam Bersanukaev